大公報

Ta-Kung-Pao

(L'Impartial)

上海 SHANGHAI

發行人 李子寬

第一萬六千一百二十六號

今天本報一張半

本報零售定價每份十六萬元 外埠另加郵費

經理部：上海（0）南京路二一二號 電話一九四八〇轉接各部

印刷所 上海（1）民國路二六一號 電話（二）七〇〇〇九

鑽石牌電鐘

分秒不差 千準萬確

機件堅固 經久耐用

各大公司鐘表行及電料行均有售

製造廠 長壽路236弄25號 電話60978

金聲工業公司出品

棉毛衫

統一棉織廠出品

預防中風 減低血壓

海藻晶

治 中風（腦溢血）口眼歪斜，言語不清，動脈硬化，血壓亢進，及半身不遂等症。

國內外藥房均有售

總發行所 西藏中路三十九號 電話九〇六三一

佛慈大藥廠 出品

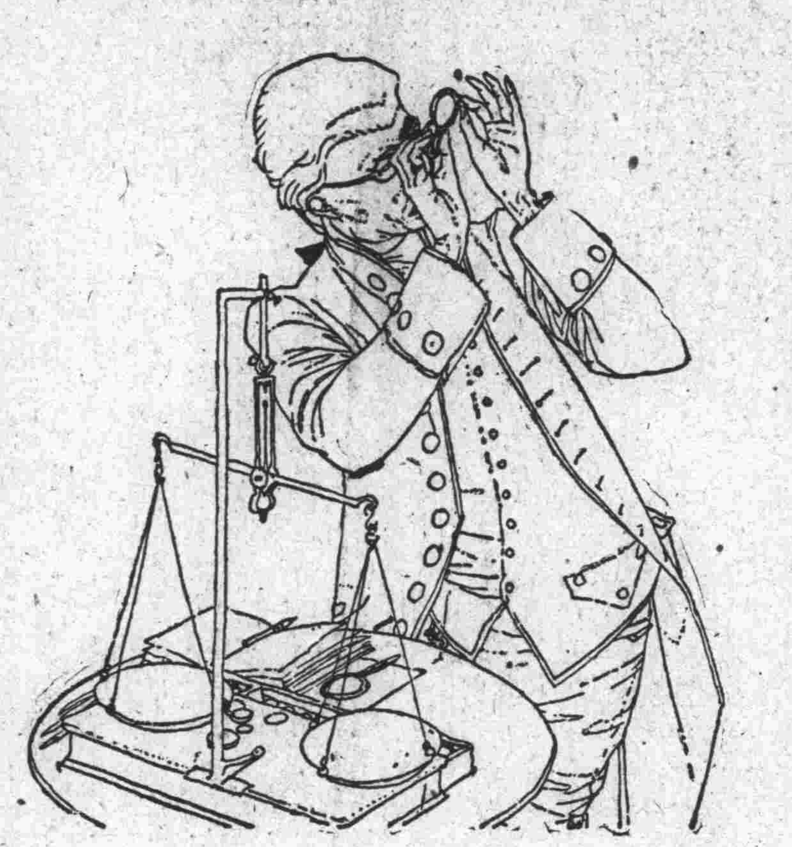

工業先哲記——司密遜譚農（Smithson Tennant）

光彩奪目之鑽石，在化學觀點上，固無異於碳也，此爲司密遜譚農氏所發現，其證明方法，乃先定鑽石重量，繼與硝酸鉀同熱，復衡所發生之二氧化碳氣而已。譚氏更曾作他種重要發現，如於一八〇三年偶見未煉白金之溶於王水（即硝酸與鹽酸之混合物）有黑色粉狀之渣滓，是時化學家皆以此爲黑鉛而忽之，乃譚氏獨具卓見，苦心研究，從而制定二種新金屬元素，即鋨及銥，鋨——其原名乃因其化合物各呈異色而定——即吾人所知用以鑲於自來水筆金尖，以其硬度之高，可永用不壞，復能如黃金之不受墨水侵蝕也。銥則爲已知之最重物質。

譚氏爲英約克省牧師之子，於西曆一七六一年誕生於溫斯萊台爾，幼即有志於化學，年方九齡，已自製火藥作爆竹。嗣入愛丁堡大學及劍橋克萊斯特學院專研化學，後漫遊歐陸，與當代科學名家多有交往。於西曆一八一三年任劍橋大學化學教授之職，二年後偶往白隴避假，竟因墮馬隕命，惜哉。惟吾人於今日每見自來水筆金尖，輒懷思此卓特之英化學家焉。

ICI

英國倫敦卜內門有限公司

中國代理 英國卜內門洋鹼有限公司謹識

消治龍

針劑 片劑 藥膏 牙膏 藥皂 眼藥水

全國各地藥房，無不備有「消治龍」現貨，病家因「消治龍」能隨地購買而得到便利，獲得治效，藥房因「消治龍」之靈效而得到信譽，增加業務，故無不樂為推廣。

SINE

信誼化學製藥廠發行

回力牌

WARRIOR BRAND

男長靴 平等靴 男靴 女靴

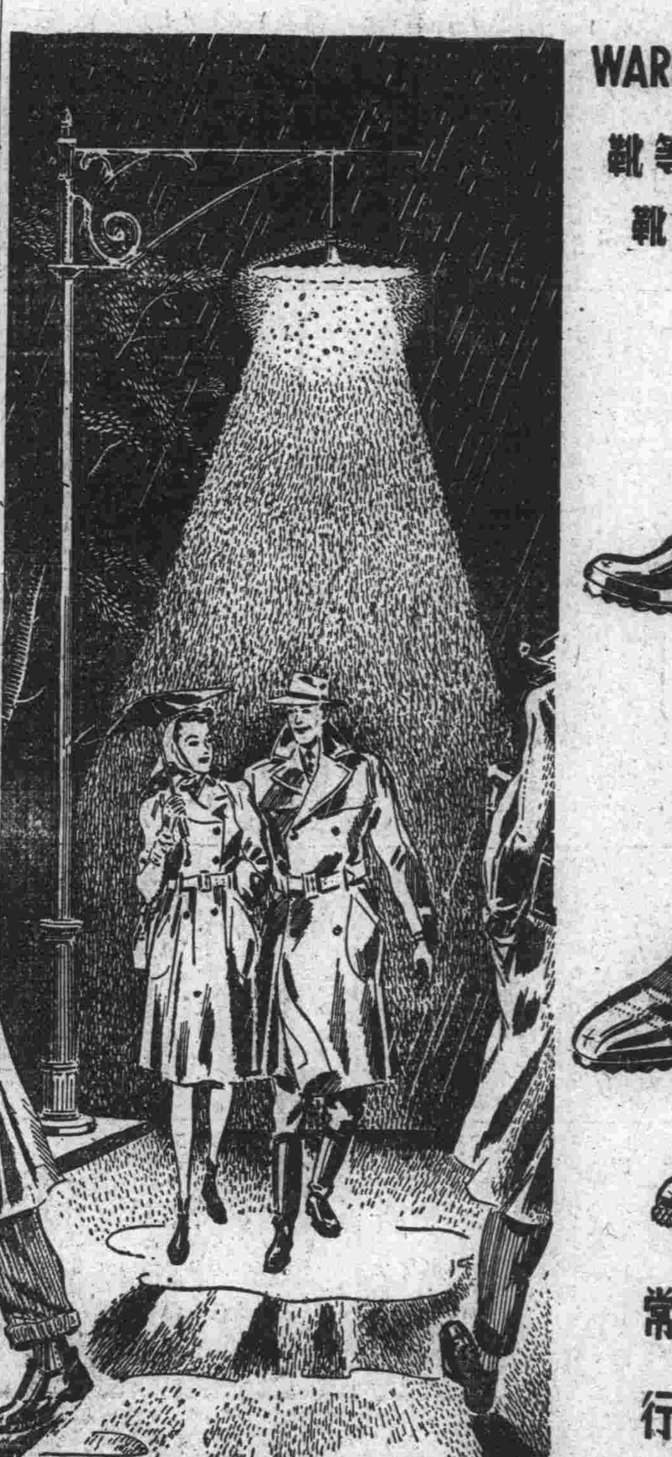

精美逾常 到處風行

發行所 上海中正東路五五號

正泰信記橡膠廠出品

製造廠 上海大達灣路

商務印書館

初版新書

及最近重版書

續出大學用書二種

實用微積分（本部定） 一冊 實售二元四角
楊龍生編著 本書爲鄭曾同一種本校問題教學之之正便反改進用，兩面期且，利於同時採用學習嚴格合混算式，材料編輯證明，能切合教學實用，次序之外更求法與他書之目標。

普通植物學（大學本） 二冊 實售三元三角
李揚漢編譯 本書原爲斯坦所著所採用，等，增訂爲新制大學用書之，新版按照部定，體例及分量，作爲國內二十一院校採用之教本，增插圖三百六十幅，並參酌其他有關書籍多種，亦增訂二十六章。

小學兒童能力測量……艾偉著 實售一元三角五分
伊朗童話……鄭杰編譯 實售一角五分
汪怡簡式速記學……汪怡著 實售一元〇五分
呂母蔡太夫人墓誌銘、呂超藏 譚延闓書 線裝本實售九角
新兒童世界 十四號出版 每冊實售五角
文學雜誌 已出至三卷三號 每冊實售四角五分

最近重版大學用書（另印大學叢書目錄贈閱）

哲學概論……范錡著 七角五分
邏輯……溫公頤編譯 一元八角
比較憲法（二冊）……王世杰等著 一元五角
中國民法債篇總論（二冊）……胡長清著 二元七角
現行親屬法論（部定）……李宜琛著 七角五分
中國民法繼承論……胡長清著 一元〇五分
初級方程式論……黃新鐸譯 九角
經驗計畫……劉仙洲編譯 九角
棉作學（二冊）……鄒鈞銘著 二元五角
中國通史要略（部定）……繆鳳林著 五角五分
近代中國史（第一冊）（二）三角八分（二）郭廷以著 二元四角五分

生活書店

爲秋季開學擴大讀書運動

自九月十九日起至九月二十六日止

大廉價

全部書刊‧一律七折‧歡迎選購

特價期內‧同業現批‧另有優待

特約下列書店發售特價

上海書報雜誌聯合發行所
大衆圖書文具社
大中國圖書局
中國文化服務社
兄弟圖書公司
光明書局
自由出版社
作家書屋

外埠郵購‧郵戳爲憑
請向下列三家購取：
上海書報雜誌聯合發行所 上海福州路
上海雜誌公司 上海中正東路
自由出版社 上海山陰路

★最近新書★

自然哲學概論 羅克汀著 二元二角
帝國主義與中國政治 胡繩著 二元四角
東周列國志新編 林淡肯著 四元八角

上海（11）福州路三八四弄四號

中南銀行總行受託代理收兌黃金美鈔銀元港鈔

本行原已受託代理收兌美鈔港鈔茲又奉中央銀行委託收兌黃金銀元自即日起一併代理收兌即希公鑒

地址 漢口路一一〇號 電話 一五二二二一

通告 裕華烟公司零售店第二期派貨並核發派卡

茲定自九月二十二日起派銷二十支大號紅高樂香煙每戶五條每條金圓一元三角三分（頃奉社會局令核定並前自文到之日起實行）共計貨款金圓六元六角五分凡屬公會會員均可參照下列分區日期攜帶會員證蒞臨厚陽路四〇〇號敝發行所繳款（祈付金圓券以免久候）出貨幸勿超越日期而同時憑會員證核給派卡統希同行查照辦理爲企

九月二十二日第一區 九月二十三日第二區 九月二十四日第三區
九月二十五日第四區 九月二十六日第五區 九月二十七日第六區
九月二十八日第七區 九月二十九日第八區

附告：在上開派售期內現行憑證限購之辦法暫行停止

裕華烟公司謹啓 卅七年九月二十一日

徵求染織針織廠

如有染織廠或針織廠機件須全鐵機或最新式機布機四十台至一百台包括中紡配紗證以及一切齊全設備請開明詳細情形生財價目不合原件退還絕對保守祕密函寄寗波路二號天裕實業公司掮謝

黎藹斌 高爲絢 醫師診所遷移啓事

自九月二十七日起本醫師診所由大公醫院遷至霞飛路九九〇號（亞爾培路西首）虹橋療養院應診門診時間每日下午二時至四時 診所電話70006 住宅電話32434

找人：張開域兄鑒（乳名忠林）

自卅五年尚邱偷校音訊不通已越兩載去年山西運城不幸淪匪弟同全家逃離西安現住東關中街65號見報速來信以釋親老之念並希同學親友知其下落者祈賜一音爲禱 胞弟張開疆（乳名尿罐）

高甜心減曼君夫婦刻印

隨意二元 雙工四元 特種六元（每方計算）

代售石牙晶璐‧三馬路惠中旅舍二三四號

戰後發現第一顆新星！

★再版訂正★ 特價 $0.90

同業批發‧另有優待

編譯者 洪明漢 參訂者 吳之翰 戴豈心 戴擒文 張靖遠 朱復 姚啓鈞 徐燕謀 陳松茂 張沛霖 卜坤一等教授及專家

新穎第一 每字解釋，都經斟酌而定，絕不含糊，而「韋字音號」和「萬國音標」的共同採用，國內尤屬罕見。

簡明第一 用語最新，解釋簡明，隨便翻看那一頁，都覺一目瞭然，與戰前一般晦澀離明的，迥然不同。

搜羅第一 不但參考了很多的新字典新辭書，甚至遍各種書報，電影說明書，小冊子和廣告裏也找了幾個國字，凡一九四八年以前的實用文字，專門名詞，新聞學新縮語，莫不盡力搜羅。

小巧第一 印刷清晰，顯得「明眸皓齒」，而版本小巧，則又宛然「小鳥依人」，走遍全國，獨一無二。

不論中學生，大學生，教師，編輯，新聞記者或工程師們，爲了學業上或事業上便利起見，都得人手一冊。

漢文詳註 英文新中國 洪伏曙註 $0.75

初版新書

‧大學用書‧
譯註 特夫物理學（第八版） 張開圻譯註 上冊$1.25
‧中學數理叢書‧
新譯 二氏解析幾何學 胡世楨譯 $1.30
譯註 活的英語會話 陳東林編著 $0.34

求益書社 福州路377號‧電話93403 各大書局 經售

濟南城郊國軍固守 商埠方面短兵相接
劉峙飛臨指揮 空軍不斷出動

【中央社徐州廿三日電】濟南戰事刻分在外圍商埠及城關附近激烈進行中。外圍方面，匪以第三及新八縱隊向千佛山、馬鞍山、四里山、王舍人莊等據點猛攻，先後達十餘次，終經國軍反復予以痛擊，匪凶焰頓挫，各該據點廿三日仍爲國軍固守。商埠方面，匪以第十縱隊分向省醫院、郵政大樓、前德領館及津浦路局各地進犯，雙方短兵相接，匪死傷慘重。國軍仍保有若干堅強有利據點力戰中。城郊方面，匪以渤海及十三縱隊全力向永固門及齊魯大學等地進犯，先後亦經國軍擊退。城關仍完整屹立無恙。

【中央社濟南廿三日電】濟市外圍匪軍廿三日又全面蠢動，東區之匪渤海、兩廣、十一等縱隊廿二日黃昏乘夜集十餘條，企圖向我城關接近，均被國軍擊退。東南方面，姚家莊附近有匪裝甲車四輛企圖掩護匪兵向我陣地接近，當被我空軍炸毀二輛。南面之匪第三、新八兩縱隊向我齊魯大學西側之桿石橋陣地猛撲數次，國軍奮勇迎擊，刻仍激戰中。犯張莊附近之匪約一個師，昨受我空軍轟炸，損失重大。刻東面之王舍人莊、南面之馬鞍山、千佛山、東南角之三處堡壘、及西面之新市場（即商埠）各重要據點，均仍在國軍固守中。

【中央社徐州廿三日電】空軍黃海部隊爲協助濟南守軍作戰，廿三日自拂曉起即行輪番出擊，直至薄暮，飛翔於戰場上空。地面守軍經此強力支援，鬥志更形旺盛。黃海機羣對接近濟南東城永固永靖兩門匪軍據點施以猛炸，使匪軍與工事同歸毀滅。又黃海機羣並於濟南外圍作廣泛之偵炸，使匪軍增援部隊不克接近城垣，斃傷匪綜計在兩千名左右。此外黃海機羣更沿津浦路徐濟段偵炸匪軍，當在滋陽車站發現機車四輛拖有列車升火待發，經俯衝掃射，使其起火燃燒。

【中央社徐州廿三日電】劉峙總司令廿三日晨十一時偕空軍王叔銘副總司令同飛濟南上空，指揮陸空軍作戰。兩氏目擊據守濟南環城陣地及千佛山、馬鞍山、四里山各據點之國軍，奮勇與匪搏鬥。並見城內秩序甚佳，足徵市民亦極鎭定。劉總司令會自機中以無線電話與城內王耀武總司令官晤談。據稱：濟南國軍連日以來斃傷匪二萬餘人，國軍雖有傷亡，但士氣仍極振奮，官兵咸抱堅守到底之決心，並有辦法擊退來犯之匪。劉總司令得悉此情況，極感欣慰，當多方予以勉勵，深信渠等必能達成任務。

【本報青島廿三日專電】青島空軍廿三日飛濟垣上空偵察，據回青報告，城內仍爲國軍堅守中，情勢尚稱穩定，惟郊區戰事異常激烈。駐青空軍仍不斷飛往助戰。

遼西戰事更激烈 興城義縣被猛攻

【中央社瀋陽廿三日電】義縣戰事愈趨激烈，來犯匪股於廿一日□重創而退，另匪一部利用黑夜潛至東郊榮園附近，當經守軍發覺擊退，刻在義縣外圍對峙中。

【中央社瀋陽廿三日電】興城外圍戰事刻正猛烈進行中，廿一日晚匪分向白廟子、沙後所（興城西南）等地竄犯，企圖破壞該處鐵路。守軍當予迎頭痛擊，激戰竟夜，迄廿二日晨戰況愈烈，雙方刻已展開劇烈之爭奪戰。

【本報瀋陽廿三日專電】遼西戰事已發展到一新階段，林彪唯一之砲兵最近脫離長春戰場，經雙陽、征武續向西移。其第八縱隊也在大凌河畔露面。官方廿三日晚發表之公報中，承認遼西地區現有匪第四、第三、第七、第九等四個縱隊及兩個獨立師。若干軍事觀察家認爲照目前的情形看，東北共匪似已決心要攻興城、義縣兩地，回頭再打錦州。

【本報瀋陽廿三日專電】范漢傑司令官廿三日電此間剿匪總部稱：遼西戰事已擴大，廿二日義縣城內落彈百餘發。

【本報天津廿三日專電】平電：聶榮臻第四縱隊及二縱隊第四旅，廿二日在順義牛欄山地區遭國軍夾擊，竄夜泅渡白河東逃，潰散甚衆。廿三日前方初步清查戰果，斃傷匪兩千餘人，俘排連長五十餘。

【本報北平廿三日專電】㊀平綏路康莊以西沙城新保安間，廿二日夜遭普遍破壞，現正搶修。西行車廿三日通至康莊。㊁平北懷柔縣牛欄山一帶，聶榮臻部四縱隊又回竄，順義附近廿三日仍有激戰。平古路北行車廿三日通至通縣。

【本報歸綏廿三日專電】晉綏邊境戰雲密佈，以大同歸綏爲中心之秋季大戰有一觸即發之勢。聶榮臻匪部第一、六兩縱隊已由晉北向綏南移動，廿三日和林境內發現匪蹤，國軍正嚴陣以待。

【本報西安廿三日專電】豫西匪李靜宜部三千餘再度陷盧氏，與陝縣南竄之匪千餘人會合犯陝，已於廿二日拂曉被擊退。

【本報宜昌廿二日專電】匪軍百餘人廿日晚竄擾距宜昌十五里之小溪塔，經地方團隊出擊後，旋即退去。

農業貸款計畫
合作金庫擬定貸實收實 共需三千六百餘萬金圓

【本報南京廿三日專電】卅七年度下期農業貸款計畫，已經中央合作金庫擬定。該庫爲增加生產，在此期中試行貸實收實辦法。此項辦法已由該庫送請四聯總處審核中，俟四聯總處理事會通過後，即可付諸實施。據悉：此項計畫包括五項，共需貸款約三千六百餘萬金圓。各項貸款計畫如下：（甲）收購良種：㊀麥種：計收購一萬二千餘市石（連中農行在內，共收購十餘萬市石），每石市價金圓十五元，計需金圓十九萬餘元，本息共可收麥種一萬四千餘市石。㊁稻種：擬收購七萬餘市石，連中農行在內，共收購卅三萬餘市石。每石市價金圓十二元，計需金圓九十二萬餘元。加一成收回實物，共可收回稻種八萬四千餘市石。㊂棉種：擬購美棉良種十二萬餘市擔，每市擔金圓六元，計需金圓七十餘萬元。將來加一成收回棉籽或皮棉，計可收棉種十三萬餘市擔或皮棉七千四百餘市擔。㊃蠶種：無錫、嘉興等縣春蠶鮮繭收購量約在八萬擔左右，擬定購改良蠶種卅餘萬張，每張以金圓二元計，共需金圓六十餘萬元。按烘折二百餘斤，繅折四百餘斤標準，每張收回鮮繭二．五斤，共可收繭約八千市擔。（乙）訂購肥料收購油餅約兩百萬片，每片市價金圓五元，計需金圓一千萬元。按豆餅四片折合白米一市石之標準，共可收回白米五十萬市石。（丙）訂購抽水機：擬在各區工廠訂購抽水機五百架，每架市價約金圓一千五百元，計需金圓七十五萬元，以收回白米每市石廿元計，共可收回白米三萬七千五百市石。（丁）加工運銷貸款：㊀棉花：1生產面積八十餘萬畝，可產籽棉六十餘萬市擔，每擔加工費用約金圓五元，貸放七成，計需金圓二百餘萬元。2運銷量約一百六十三萬餘市擔，貸放三分之一，計需金圓五十餘萬元。㊁食糧：1生產面積四十餘萬畝，計可產糧八十五萬市擔，每擔加工費用約金圓二元，貸放七成，計需金圓一百廿餘萬元。2估計可能運銷量約五十六萬餘市擔，每市擔運銷費用約金圓十元，貸放七成，以周轉三次計，實需金圓一百卅餘萬元。㊂茶葉：1生產面積十餘萬畝，計可產茶十餘萬市擔，每擔加工費用約金圓十元，貸放七成，計需金圓七十餘萬元。2可能運銷量約五萬市擔，每擔運銷費用約金圓四十元，貸放七成，周轉二次，實需金圓一千四百餘萬元。㊃上項農產品如不辦運銷貸款，以供民需，似可由政府委託收購。（戊）冬耕貸款：㊀貸款種類以小麥、大麥、蠶豆、豌豆爲主，菜籽等類冬耕面積一百卅五萬畝，共需貸款約四百卅五萬餘元。㊁每畝貸放約金圓一元九角，共需貸款金圓一千三百萬元。㊂可增產麥類九十萬擔，菜籽豆類等可增產一百三十萬擔。

張羣暫不出國

【中央社南京廿三日電】報載前行政院長張羣即將出國，前往東南亞及土耳其各國訪問，記者頃探詢張氏，目前尚無出國之計畫。

民社黨革新派 孫寶剛昨招待記者

【本報訊】民社黨革新派孫寶剛廿三日下午在國際飯店招待記者，報告革新派一年來只作對內的工作，對外很少表現，今後將一本在野身份，聯合第三方面各民主黨派社團共同奮鬥。對於「新政協」之說，他加以否認。

首都一學術盛會
中研院首次院士會議
蔣總統親臨參加並致詞 張元濟稱國家需要和平

【本報南京廿三日專電】中央研究院廿三日晨十時在京開成立廿週年紀念及第一次院士會議，到院士胡適、翁文灝、王寵惠、薩本棟、傅斯年、周鯁生、李書華、張元濟等五十餘人。來賓張伯苓、賈景德、何應欽、吳鼎昌等數十人。蔣總統亦親臨參加，並提出數點期望，如提倡科學研究及提高學術水準等。朱家驊院長主席，表示敬意。繼由總統致詞。行政院翁文灝院長以評議會秘書身份，說明中研院院士是一個名譽職，同時又是終身職，是國內極清高的位置，其產生經過曾經認真的提名。並謂院士的主要任務有二，在國內爲彼此的聯繫與鼓勵，在國外爲作學術的溝通。這一工作過去雖也曾做過，但仍不夠。今後應加緊努力，並希望中國能召集世界名流學者來中國開學術會議。八十二高齡的張元濟氏致詞中，感慨萬端，最後他說：「抗戰勝利，以爲和平可以到來，那知乒乒乓乓的打了個不休，大家意氣用事，實是痛心疾首。本來一家人，有甚麼事都可以坐下來談的，但內戰一起，甚麼都不可收拾了。請看太原、開封及最近濟南的戰事，不知死了多少人，總之爲國家我們要和平，弗得全國學府草木皆兵。還有流亡的學生情況，也相當的慘。最近學生被拘捕，我們也需要和平。如果再相持下去，我們研究學術又有何用？希望和平了，大家安心研究學術，爲人民造幸福。」胡適致詞，希望院士不要於當選院士以後便停止研究，應該拿出東西給人看，並希望院士們多收徒弟，以傳衣鉢，因今日的院士學識見解俱已成熟，特別應鼓勵後進。

總統致詞全文
提出五點期望尤重國家建設

【中央社南京廿三日電】總統廿三日在中研院院士會議致詞，原文如次：今日爲中央研究院院士第一次集會之日，此固爲中國學術界之幸事，亦爲國家之幸事。中央研究院設立已廿年，至今年始有院士之選舉與集會。其設立在國家定都南京之初，正爲北伐後建國要方針之一，而院士之選舉至廿年始舉行者，誠因日寇之侵略，軍事期間不易顧及文教修明之長策久計，亦因學術進展之道每一步驟須待時機之成熟，若干機未熟而爲之，亦易生流弊。中央研究院積廿年之經歷，始克爲此，足徵其穩步進展，實事求是。查各國國家學院之先例，每選院士或會員以爲主體，而後研究工作因藉以發展。中央研究院設立研究所於廿年之前，設立評議會於十三年之前，全國性之院士會則今日成立，在今日則似反其一般之次序者，此正因中央研究院初創之時，中國各種學術未如十年後之發展，故當時選舉院士之條件未備。以日寇之故，近十年中學術事業深受其影響，若干科目仍在稽進途中，故今日之爲此事，正所謂水到渠成也。此次選舉之計，此誠爲前院長蔡孑民先生之遠見，而中央研究院之能吸收人才，樹立成績者，亦非蔡孑民先生靈爽不足以濟此。今年選舉之院士，實爲一國之彥，自茲集會之後，國家有其代表性之學院而與世界之學院合作共進，值茲良機，願將吾所希望者爲諸君言之。其一，提高學術水準。今日全國之大學，以數目論，增於前此固應建國之需，然欲求其各能發揮教學……其二，……校，非一機關之事，亦非一學者之事，必集中力量於一設計，然後可期其有效成就。欲求計畫合理而有效，必求之於精湛之才，此有待學林之人望，此實爲君等之責任也。其四，與外國學術溝通。中國今日既有此具代表性之國家學院，凡此合作之事，當更爲方便。與各國學院合作，則其學術之交換，均可影響國民才人。其三，提倡科學合作。科學之進步既由於自由的發展，亦憑於合理之計畫。在近代科學發展之初期，前者爲重，在今日則設備與組織爲工作所必需，故求大量之成績，不可不有合理之計畫。中國遠事不論，明清兩代雖近代性之學術成績不具論，而其文物流布，在當時世界各國，未之能及。明代有永樂大典之纂輯，清代有四庫之編定，今日學術之範圍遠廣於前，更宜求其超越前人，鴻編鉅製，既以宣揚國家之文治智慧，亦以宣揚國家之文教於世界也。其五，爲國家之建設致其功能，成就學術之任務，則爲日前國家敦睦鄰邦之需，必先立其模範，求學術之進展，然後因其影響所及，有普遍之進步。諸君各於所習之科學，已爲國人所認許，今後必更於所專之業力謀增進，期之十年，不難如國父所言，向科學先進國家迎頭趕上。學界，藉以促進學術之進步之用而已。爲國家之建設，近代國家之建設，無不需要科學。近代國家求進步者，學術須先進步。國家之建設，學術落後者，凡事之涉及衣食住行以及生養疾病者，在在需要科學知識助其改進。今日之國家中，無論其爲農業推進、工業建設、或軍事設置，亦在在需要科學知識。以立其基本。我國之建設事項，何啻萬端，均以科學之落後，其前途甚爲遼遠，而時代之需要更爲迫切。從事於此，固全國人之事，而其學識，領導其途路，在近代貢獻，諸君之責任尤重。建設近代的中國，即爲建設科學的中國，此必君等與余同其感想者，余尤望諸君於建設之事，同心而赴，協力以成。值茲良會，略談我所希望者，藉以祝此會之成功，並以祝中國學術之進步。

宣言主張學術獨立 院士會議收到提案

【本報南京廿三日專電】中研院第一屆院士會議已收到的提案，計有㊀擬請政府確定「百萬」爲兆，以簡化大數而便計算案。㊁太平洋科學會議派員參加，請核議案。㊂擬具第三屆聘任評議員候選人名單，請討論案。㊃爲學術獨立，請由本會發布宣言表示主張案。㊄照本院組織法，先成立關於人文科學之研究所案。

大連問題一段舊話
董顯光談開羅會議情形
蔣總統只說自由港或可考慮
—記者詢問霍布金斯祕聞錄

【中央社南京廿三日電】行政院新聞局董顯光局長廿三日在記者招待會中，答覆記者詢問二則如次：（問）八月廿八日柯里爾雜誌刊載霍布金斯祕聞錄所稱，蔣總統在開羅會議中，羅斯福總統即與蔣委員長談及處理大連問題，此？（答）霍布金斯當時是否在場，不知霍局長有何意見及所據，本人適亦在場，其時本人所知，羅斯福總統有一次與蔣總統談話之開羅會議，據余所知，羅斯福總統在結束之後將大連問題，可能性如何，蔣總統稱：在不妨礙中國主權範圍之內，到適當時，可考慮。其後羅斯福總統將此事與蔣總統所提出者性質，與其在開羅所爲之諾言完全不同，而中國事前亦無所知。（問）天主教華明新聞社所發之新聞稿以及上海宇林西報社評，均論及中國學校教授宗教科目受有限制情形如何？（答）關於此事，據教育部杭立武次長告稱，渠對華明新聞社之報道及最近字林西報之社評，頗表關切。杭次長稱：上述報社所涉及之條文，係民國十八年八月公布，其原條文爲「私立學校不得以宗教科目爲必修科，及在課內作宗教宣傳。宗教團體設立之學校內如有宗教儀式，不得強迫或勸誘學生參加，在小學及其同等學校，並不得舉行宗教儀式。」杭次長又稱：此項條文之立法精神乃在保障宗教之自由，而無強制性質，以免學校教育之被利用於傳教目的。且目前教部對於前項條文之解釋，極爲寬大，教育部對於學校課程之內，有將宗教列爲選修課程之情形，與其他科目同樣取得學分，而教部對此迄未加以干涉。各省教育廳及地方政府對於各中小學課程以外之宗教科目，亦未干預，若非強迫參加，亦不禁止。即小學生亦可自由參加主日學校。最近若干立法委員會建議重新考慮此項問題，據杭次長表示，渠個人亦贊同此項建議。

陶啓明案 趙冠再被傳訊

【本報南京廿三日專電】陶啓明、徐百齊案移解地院後，陶已經一度偵訊，財部代理主任祕書趙冠由田糧廳調部，積厚被檢察官開庭偵訊，地檢處廿三日長復傳訊。因趙冠於改幣前每日奉召赴王部長官邸抄寫，是否係由趙冠處洩漏，據趙冠稱：「文件由我在部長官邸抄寫，共抄三份，兩份由王部長親自密封，另一份由部長親自密封，加蓋官印，送至中央銀行，故洩漏絕不可能。惟關於全國行莊封關兩天之草稿，是財次徐柏園命徐百齊擬稿者，故徐最多僅能徹悉行莊封關消息。」他說：絕未洩漏消息。

川省物價高漲未已 徐堪定今離蓉飛昆

【本報成都廿二日專電】西南區經濟督導員徐堪廿二日召見蓉市商界及金融界領袖，並表示對商業所意見，說明政府採納經濟措施之意旨，加強金銀收兌。徐氏廿二日出席川省參議會茶會，發表談話，謂經濟安定首重管制物價，目前一般人猶存以前投機觀望心理，物價必需嚴加管制，不能一刻放鬆，操縱囤積，川西在秋收之際，當係人爲所致。

【本報成都廿三日專電】西南區經濟督導員徐堪定廿四日離蓉飛昆明，廿三日在川省府舉行記者招待會，徐氏答覆詢問稱：對於蓉市鎮壓風潮，已派員調查，徐決以公正無私的態度向中央提出報告。川省管制物價失敗的原因甚爲複雜，不能歸罪於某一方面，今後的管理方面如能完善，前途尚可樂觀。物價仍高漲未已，各界咸表失望，匆匆而來，匆匆而去，川省各界咸表失望。

青島被拘學生 尚未開始偵訊

【本報青島廿三日專電】山東大學涉有匪諜嫌疑先後被拘的學生十六名，還沒開始偵訊。還有幾名沒有傳到。山大教員會頃向特刑庭請保釋，未准。

河南在京學生 向衛戍部請願

【本報南京廿三日專電】河南流亡學生約五六百人，爲了同學師範學院毛元化被貨店老闆王濟嵐槍殺事，廿三日晚排隊赴衛戍總部請願，一行晚九時由太平路康出發，沿途高呼口號，到衛戍總部後，由衛戍副總司令張知行接見學生代表，代表等要求懲兇，並保障安全。談到十二點多，學生纔陸續散去。

股票售出很少 央行設法補救

【本報訊】國營事業股票最近售出很少，中央銀行正設法補救中。可能採取以下幾個辦法：㊀國營事業各單位的資產負債，造報分別印發，以便投資人選擇。㊁提高股息，保證支付。㊂改訂股息與過去三個月付息一次，增加投資人的利益。㊃增加發售地區，普遍在各大都市發售。

行莊調整資本辦法 徐柏園昨解釋幾點

【本報南京廿三日專電】上海銀錢信託業對行莊調整資本辦法中條文發生的疑問，廿三日下午本報記者請財部徐柏園次長解釋如下：（問）各行莊在外埠設立分支行處，是否應再增資十分之一？（答）不再增加。（問）在同一地區設立兩個分支行處，是否須另增資十分之一？如何？（答）……（問）行莊的現金部份增資應於三月內存中央銀行，是否指凍結三個月之意？（答）並非凍結三月，行莊如因正當用途，隨時可向央行申請動用。此項辦法不久即可公布。（問）銀行與錢莊合併或錢莊與信託公司合併，能否改爲錢莊？（答）尚待研究。（問）升值不足增資最低額之半數，則逾半數之現金應存入中央銀行？（答）應存入央行。（問）資產升值時如有多餘，可否先提公積金？（答）可以。據徐氏談：上海銀錢信託業請財部解釋條文的呈文尚未到部，等收到滬項呈文後，財部就正式詳細答覆。

董劍萍處死刑

【中央社南京廿三日電】匪諜董劍萍案經首都特刑庭審判終結，於廿三日上午十時判處死刑。董犯於卅五年即與匪黨勾結，任北平地政局第一科科長時，會爲匪抄送「北平行轅情報資料」、「北平行轅指揮各部隊番號及主官姓名駐地表」、「北平行轅所屬各軍事機關代字表」各一件。卅六年被國防部保密局查獲，移案首都特刑庭。

金城江大火 全鎭已成一片焦土

【本報桂林廿三日專電】黔桂鐵路上之金城江，中秋節發生火災，全鎭付諸一炬。起火原因係民族街特別區放鞭炮供神所引起，火勢猛烈，無法挽救，故全市已成一片焦土。

首都管制物價不力 監院委會提案糾正

【中央社南京廿三日電】首都及閩省各縣市對物價管制辦理不力，監察院經濟資源、農林水利委員會於廿二日決定原則，分別提案糾正。日前監委朱宗良、鄒大鵬、趙守鈺等因首都自幣制改革以來，日用貨品不予出售，有貨者匿不出售等事，特提議「糾正此等玩忽情形」，經會中原則通過，並請監院函行政院詢問，對於提案所述情形有無有效措施，以供參考。又關於閩台區監察行署爲閩省各縣市管制物價，未能切實徹底，亦經該會原則通過，並請監院交經濟資源、農林水利委員會依法提出糾正案，請監院電飭閩台行署詳列民生日用品抬價事實，並調查當地政府對於黑市交易有無有效措施，以憑提出切實之糾正。

漢口又一怪事 團長夫人被輪姦

【本報漢口廿二日專電】轟動一時的景明大樓輪姦案「事出有因，查無實據」不了了之。漢市又出了一件驚人事情，發生在陸軍醫院。陸軍醫院有位上校團長因身染肺病，入該院療治，已住了幾個月，其妻陳懿會受師範教育，本月九日忽被住在同院的幾個軍官用棉花塞住她的嘴，在夜裏把她拖到一間空病房裏，加以輪姦。事後陳女一面告訴其夫，一面向院方各方面泣訴，但院內外各方面均無結果，她忍無可忍，乃懇女參議員張人駿代爲伸冤。張氏將此案交參議會，復經輾轉周折，始將案情呈剿匪總部白總司令崇禧，以正風紀。

【本報漢口廿三日專電】武漢各報廿三日都以顯著地位刊登陸軍醫院六人輪姦團長太太的事，並一致稱爲景明大樓的集體騙姦案或許由於案情複雜，沒有被姦人願意出面控告，而不了了之，但這一件案子卻不能再馬虎下去。犯罪的六人已被駐漢聯勤部最高機關補給區司令部軍法處拘傳偵訊，其中崔博文、石銘、凌志、曾立民等四人都是住院養病的校尉級軍官，該院已把偵訊結果呈報剿匪總部核定罪刑。袁尚賢和查大煒兩名因屬非軍人，將轉移漢口地院究辦。袁是某軍事機關處長的兒子，現在中央大學讀書。查是警察局的督察。據說醫院方面爲圖卸責，會密令全院醫護人員不得向外談論此事。

台北一校兒童 半數患結核症

【本報台北廿一日專電】省立台北保健館日前舉辦西門國民學校兒童的結核反應注射，在受診兒童一、八五三人中，已感染的估有九〇九人，並發見年級愈高有陽性反應（即已染受結核）的兒童愈多。該館對於這批兒童將於下月中施行X光間接攝影。

簡訊

【南京專電】滬昆空運販毒案，除非軍人部分已送首都地院起訴外，其餘參加運毒的飛機駕駛員楊錫麟，判處死刑，已在獄中執行槍決。

【漢口專電】渝綏署參謀長范誦堯代表朱紹良主任，廿三日乘機到漢，和華中剿匪總部商討聯防問題，下午後就拜會白總司令崇禧。

【金壇專電】于斌主教於廿三日下午五時來金壇，當日出席各界歡迎會，廿四日將參加于契玄公五百年紀念，並主持契玄職校開學典禮。

【台北專電】台灣通運公司爲加強與省外之貿易，決定籌辦省外聯運，並在滬、港、津、福州、廈門五地設辦事處。

社評
幣制改革以來

幣制改革已實行了一個月，大體說，初步相當成功。成功表現於：（一）物價尚穩定。上海成效特著，廣州、成都、重慶的物價波動最劇。漢口天津也一度波動，旋告歷平。這些波動的主要原因，皆出於改制本身的缺欠周密考慮。由於黃金美鈔港幣的兌價全國一律，本來法幣價值高的地區，給官定的兌價貶低了，全國法幣購買力趨於一致，物價也就被迫看齊。上述地區物價波動，並非人民不信任金圓券，也不是游資問題。（二）人民踴躍拿金鈔港幣銀元等去換金圓券，數不在少。上海商業行莊外匯資產的申報移存，律令如山，行動迅速，意外成功。（三）蔣督導員經國雷厲風行的打虎打牛打蒼蠅，鎖定物價尚在其次，所收心理影響及進而控制物資，貢獻更大。

然而，成功的第一時期快將過去了。現正面對一列新問題，似應有新的補充辦法出來。任何經濟政策的成功，都必須因應事實，看實行結果如何，不斷修正補充。最初綱領是一個骨幹，多少帶幾分試驗性質。實行以後如有破綻，不切實，不合理，及遭遇困難，應該當機立斷，善爲應變。

現在新的問題是：（一）游資壓迫物價。金圓券出籠日有增加。僅兌換金銀外幣一項，數字已頗可觀。此項資金原先本質上是貯藏的財富，現則變成金圓券衝到流通中來。原有法幣轉換金圓不變，財政支出不變。金圓券的動靜，發出收回並不調勻，膨脹現象仍存在。因此游資在高漲，在尋求出路。先前囤積之路被檢查倉庫所堵，只得遠走高飛，逃往管制鬆的地方去。逃亡難也被擱阻，但鑽隙竄空，防範不易。政府所設吸收游資的計畫，出賣國營事業股票及發行公債，刺激不大，成效不如理想之佳。湧湧游資不能導進正當的生產事業，有朝一日，必將衝毀管制的藩籬。此時是待機委態，蠢然思動。這是不能不正視的一個問題。（二）全國壓迫上海。隨着幣制改革，管制物價上海特別有效。即他地漲而上海不漲，他地物價追上上海甚至超過了。在經濟原則上，此一現象並不合理，也不盡有利。在商品社會，物資總往高價處奔流。現在上海物價相對低平，則一切流入上海的物資，勢將瞻顧不前，結果就形成了全國壓迫上海的形勢。上海不能孤立，其勢不可不消除。（三）生產事業轉見停滯。私有財產社會是爲追逐利潤而生產的。生產而無利可圖，甚至要賠累，必然不能維持生產。物價劇動如幣制改革前，生產成本無法計算，生產過程較長的事業，都不能安穩生產。物價忽然停息，尤其在一個偶然的，高低不一，有幸有不幸的地方歇下脚來，對生產也不盡有利。最成問題的是原料仰賴外國的生產事業，購買外匯突地增多國幣百分之五十，捐稅加重，運費加昂，成本漲，而售價不漲，當然難以持續生產。這是大家都看見的事實問題。今天中國貧困，消費多而生產少，使生產萎縮，自非善計。這一問題宜速予合理解決。

上舉三個問題，只是說，改制以來所發生的問題及事實如此。當然不是全部的。而且，這些問題是可以修葺補正的，爲期改制完全成功，似應正視現實，迅速勇敢的拿出補充辦法來。不可使弊竇坐大，最好在萌芽階段斷然防止，妥善處當。

另一重大問題是改制的政治意義。無可否認，壓住物價對大衆極其有益，不特安定民生，且也安定民心。打虎工作，人所稱快，事之所難。雖然說，在特別維護政府的一圖中，有所損傷，然其所得大於所失，不可以道里計。從少數走向多數，從富有階層走向貧窮階級，無疑將使政治基礎更廣大，更鞏固。能進一步調整財富關係，削平不平，增添改制的社會意義，自屬長久之圖。但今天所做的仍有美中不足者：衆目昭昭，眞正的豪門，仍逍遙自在。「存放國外外匯資產登記管理」，這一着，最關重大。改制最終的成敗，與此輩豪門是否愛國及擁護政府有關。此關打過，則人民無話，工商心服。若打虎至牛而止，不進山林虎穴，精神一鬆，功虧一簣，那就太可惜了。由改幣到社會改良，距離尚遠，不能一蹴而幾。至低限度，八月十九日公布的四項財政經濟緊急處分令，應無例外的一概實施，完全做到，特別不能放過豪門。俗語說打鐵趁熱，現在有熱爐熱鐵，不要錯過了機會。我們以爲政治成功比經濟成功的意義更大。

榆關內外的烽火
本報北平特派員戈衍棣

在秋禾成熟，新穀上場的時候，榆關內外戰事爆發。這可以看做東北華北共軍秋季攻勢的開始。

東北華北軍糧民食都十分困難，六七十萬國軍的軍糧是相當的成問題的。仰賴空投空運的長春瀋陽姑不必論，就是遼西錦州和華北的平津，軍糧也因爲控制面積過小，無法就地籌措，必須運南京之糧運北上戍之兵，而運輸工具又非常有限，就是運抵港口，路上交通又時被遮斷與破壞，遠糧似亦難解近饑。今年北方風調雨順，堪稱大有之年。東北共軍在半年的休整中未誤農時，努力從事農業增產，糧食當無問題。就是華北共軍，雖然半年來戰事一直持續，但是作戰地點除了國軍春季一度穿心冀中，夏末進出冀東以外，戰事多在政府控制區，他們的糧產受到損失也不會太大。高粱肥，大豆香，金黃的穀穗搖曳在廣漠的原野上，對饑餓的人羣，該是多大的誘惑！

河北省田賦配額廿七萬市石，再加上各級公糧應徵五十二萬市石。據田糧負責人表示，全省只有卅一個縣，沒有一個縣是縣境完整的，這個數字恐怕絕對徵不上來。所以派田糧處副處長侯卜臣赴京請示關於軍糧民食問題。省府爲了秋收將屆，擬定秋季徵收計畫，將全省分爲七區，以「快割、快運、快打場、快收藏」爲口號，派軍隊掩護，要員督導，並擬有獎收獎懲辦法。

共軍的糧食問題雖不嚴重，但是他對這個問題一樣的重視，他不僅要掩護他自己的秋收，更要破壞國軍秋收，所以目前北方共軍發動的秋季攻勢不僅是軍事的，而且是經濟的，甚至於可說是糧食的。

灤河以東，大凌河以南，山海關內外這一個區域，地位是非常重要的——支援東北！屏障華北。國軍想設意培植起冀熱遼邊區的力量來支撐東北局面，如機援瀋陽。共軍認爲這個地區是入關的跳板，就是要拿瀋長，也得先窒息錦州。這個地區終將有一場劇戰，早在一般人的逆料中。衛立煌與林彪，范漢傑與李運昌，傅作義與聶榮臻，都要在這個地區來決雌雄生死。

夏末秋初游剿戰

夏末秋初，國軍傅范兩部呼應，展開了一次「游剿戰」，進入冀東遷安、盧龍、遵化、玉田等地，將共軍根據地的設施與物資摧毀了不少，可是主力並沒有打上。共軍主力分東西兩路撤去，第八、十一兩縱隊北撤冷口、喜峯口長城線外，第二、三、四縱隊西撤到冀熱察邊境並搗毀平古路一段。八月中旬戰事大致告一段落。國軍剿冀東的目的，顯然是爲了搶先控制這個地區，增加支援東北力量，防備綏將到來的共軍秋季攻勢，並且計畫從這個地區裏試行「游剿控制面」的戰術。但是廣大面積是控制在共軍中，國軍進入的城鎮和鄉村，又很快的被共軍滲透佔領。原因非常簡單，共軍主力撤離，而地方組織依然存在。國軍既缺少地方幹部，更不敢將主力分散。於是大軍過後一切復原。

由於冀東共軍的迅速復原，第八及十一縱隊又越長城南下，第二、三、四縱隊也從冀熱察邊境上東邊。東線共軍於九月七日猛襲國軍在平東之突出縣城據點三河。共軍攻三河時，同時猛襲平榆公路上之白廟橋，戰事逼進通縣以東之箭桿河。白廟橋一部被焚燬，使國軍不能東進救援三河。共軍進入三河後，做出了向東南示威脅平津路的姿態，並以暫一、暫二兩團出現於武清楊村間，但主力依然向北撤去。

三河之戰算是開端

三河之戰算是榆關內外戰事的開端，共軍接着又連日[illegible]北寧路灤河以西及唐山天津間的交通，目的都是牽扯華北國軍，使他不能救援冀熱遼邊區。范漢傑對這一點或許看得很清楚，戰事爆發前夕飛瀋陽訪衛立煌，商討遼西作戰計畫，準備應付秋季攻勢，搶糧護糧。遼西戰事是在十一日開始的，共軍首先將興城白廟子間的路破壞，錦榆交通中斷，接着灤東戰事亦起，昌黎、石門、安山被攻，這裏都是范漢傑的防地。昌黎又於十四日被共軍第三次攻佔，據說那座縣城北面二里許就是一座足控制全城的高山，山頭一失，全縣城就不能固守。傅戶會一度失守，經國軍奪回。灤河大橋由林偉儔部看守，雖然共軍一度猛攻，幸尚無恙。灤河橋至留守營間鐵路，却被破壞的很厲害，因爲那是華北剿總與冀熱遼邊區總部的邊緣地帶。冀熱遼邊區總部對於河北省的東北角，而是所注意防守的。不是昌黎，而是秦榆地區兩個，因爲他們認爲秦榆葫兩個港口是東北的通氣孔，生命線。對於北寧路的陸上交通並不太重視。尤其是華北兵團調走以後，兵力更薄，採取重點防禦，對於不甚重要的地方，不妨放鬆一些。

主防地帶在秦榆

冀熱遼邊區總部在關內外的主防地帶是秦榆地區，也就是錦州、錦西、葫蘆港、錦西的三角地帶，更是那邊區總部的心臟所在。是最重要的軍事點，范漢傑將主力集結在這個地區，加緊整補訓練。半年來范漢傑將主力集結在這個地區，並擴大修築葫蘆港的海上交通外，作爲空運長瀋兩地的最近基地。必要時即以海空力量維繫交通，加強防禦，這個計畫凡是到過錦葫兩地的人就都可以看得出來。

冀熱遼邊區的主力部隊現在是闞漢騫軍了。闞軍以主力保護葫港及錦西，並以少數兵力維護興城綏中一帶的交通。另一個久駐東北的雲南部隊盧濬泉軍警備錦州，並分兵一部到義縣，向西北伸出了一個觸角。正北面以大凌河與共區分界對峙。這是遼西一個概略的情勢。范漢傑另外還有新訓練的兩個軍。

共軍在冀熱遼前線上的部隊據說是第八、九、十一三個縱隊，另外還有些軍區部隊。

據東北方面國軍權威人士談稱：「東北共軍經半年休整，對於派系及歷史不同的部隊，均已加以徹底混合編組，一切趨向正規化，建制化。對於參謀業務及兵站業務，積極整頓加強。大的單位雖未增加，而大單位中之小單位力求充實。時補兵大加操練及訓練，使之分於各縱隊及師團，以增加各級戰鬥力及聯系。對於陣地戰及攻堅戰之正規戰術要求非常嚴格。在四平街等地不斷有大規模之對抗演習。林彪曾再三對共部講說，今後必須揚棄『神仙戰術』，不可再對它存有任何幻想」。所謂「神仙戰術」就是以游擊戰爲基礎的非正規戰術運用。共軍揚棄「神仙戰術」，就是說已經具備了正規的陣地戰的力量，今後在東北可以攻堅決鬥，不必再用游擊戰了。

某權威人士更認爲國軍始終以東北爲支戰場，而共軍則以東北爲主戰場，這也是國軍在心理上吃虧的地方。目前遼西之戰應當特別注意，因爲東北國軍現有長春、瀋陽、錦州三大據點，共軍要是先打長春，再攻瀋陽，最後拿錦州，必須經過三次大戰纔能將整個東北吞下。但是要能先打下瀋陽，長春就可以不打了，僅須兩次大戰。要是暫捨長瀋，先打遼西和錦州，是可以一戰而「定」東北的。國軍對於這一點看得非常清楚，所以對於錦州及遼西也非常重視。

共軍謀孤立錦州

現在榆關內外的烽火燒遍，共軍這次秋季搶糧戰，是先謀孤立錦州，給未來的東北冬季攻勢打下一個有利的基礎。過去兩年的經驗，曾經說明東北嚴冬，大地冰封，並不是不便於軍事行動的，有耐寒訓練及裝備的部隊，在冰雪的原野上相反的更便於開展攻勢。從全局看，戰爭還不是短期可以結束的，而東北之命運却可能在今冬決定。東北的變化會直接影響華北，所以榆關內外濱海地區的戰鬥，關係着整個北方的戰局。（九月十五日寄）

聯大開始一般性辯論

馬歇爾籲請世界各國努力緩和緊張局勢

並強調應尊重個人權利自由

菲代表主張組織第三力量制止危機

【巴黎廿三日廣播】菲律賓代表羅慕洛廿三日在聯合國大會中籲請聯合國列強停止他們的備戰工作，而重新努力用談判和安協的方法來覓致協議。羅慕洛在廿三日的聯合國全體大會中最先發言，接着美國務卿馬歇爾也發表演說，保證美國決不損害主要的原則，亦不欲出賣別的民族的權利和自由。羅慕洛強調現行的戰爭恐懼和威脅的趨勢，並主張世界上的小民族聯合起來組成「第三力量」。他說：「現今列強之間存在着一種玩弄強權政治的趨勢。」講到憲章保證下一代免於戰爭的危害，他說：「我們現在不僅要救下一代，而且要救我們自己。」馬氏沒有提起柏林問題。他又說：「美國不希望增加現存的緊張局勢，衷心地希望緩和它。但是我們在主要原則上將不妥協的。我們在任何條件下決不出賣別人的權利和自由。」他向大家呼籲：「尋求減輕世界緊張局勢的途徑。」並且警告說，世界人民都正在注視着存心否認基本人權的政治家們。他又說：「我們不應該使他們失望。」他說：「世界大部份的困難是由於『有系統的否認基本人權』。」但他為萬千男女生活在「終日的恐怖，逮捕拘禁和強迫勞役下」而悲痛。他說：「我們在去年提出的警告，已經增加了。」馬歇爾說：「有系統地不顧個人的權利和自由，已開始有了結果。」但他又說：「雖有多數國家尊重和平的合作，可是去年的緊張局勢還是擴大了。」他認為應該包括許多政府許多人民。他說：「裂痕再擴大了」，「對於需要解決的各問題，大小國家都應該以他們的政策交換意見。」馬歇爾演說中強調要保持對於人的權利和自由的尊重，他警告說：「有系統地不顧他們自己人民的權利，而且似乎要在國際方面運用武力尋求他們的目的的威脅。」馬歇爾請大會通過八權憲章，並說：美國將想法達成下面各種目標：㈠巴勒斯坦應完成統一與獨立，而非法的干涉；㈡朝鮮應免於內爭或內政的侵略性；㈢希臘應保持其國家完全，以免流血，以及外國的侵略。㈣用談判方法解決印尼問題，並由朝鮮人民用自由選舉方式選出政府與制定憲法。㈤巴基斯坦與印度應逐步裁減軍備。㈥各國國內施行原子能管制制度。馬歇爾對目前緊張的局勢說明下列各點：㈠美國將利用一切可能的方法，在適當的機構中設法解除目前世界的緊張狀態；㈡我們如要和平，就必須解決上次大戰所造成的各種問題。㈢全世界應努力完成對德、日、奧三國的公平和約。

馬歇爾演說完畢，蘇聯代表團默然端坐，不願鼓掌助威。

波蘭代表猛烈抨擊

三強空運接濟柏林

認馬歇爾計畫目的在征服世界

【巴黎廿三日廣播】聯大廿三日在聯合國全體大會中發表演說後，大會主席澳洲外長伊瓦特加以評論，說馬歇爾的演詞極度重要，和聯合國憲章的真正精神相符。一般的反響是：他存心把演說措辭做得非常溫和。甚至波蘭代表莫柴萊夫斯基和捷克代表克萊門蒂斯也說，一些也沒有挑撥的成份。

【巴黎廿三日廣播】聯大廿三日開會時，蘇聯集團各國代表中最先發言的一人是波蘭的莫柴萊夫斯基。他猛烈抨擊西方三強空運接濟柏林的工作，認為這是「盧布接濟柏林，在經濟上講是毫無意義的」。莫氏同時又攻擊馬歇爾計畫，其措辭也同樣猛烈。他指斥馬歇爾計畫的目的是要使西德變成它主子手中的工具，反動派的堡壘，和修正派的跳板，讓那些戰爭販子來推行他們征服世界的計畫。莫氏所說的話非常激烈，與馬歇爾檢討世局時的平心靜氣，恰巧成了一個強烈的對照。

聯大主要議程決定

維辛斯基指責西方違反憲章

反對討論否決權及朝鮮問題

【中央社巴黎廿二日專電】聯大綜合委員會將向大會提出大會臨時議程，通常均由全體大會所提議程，通過。本年之議程包括原有議案四十五項，大會廿三日開始一般辯論後可能尚有其他議案增入。按蘇聯一貫於辯論進行時於大會提出重大問題，本年亦可能如是。而柏林問題亦或隨時可提出大會。

【合眾社巴黎廿二日電】綜合委員會的六十五個世界性討論大會的問題，此項問題是事先所提出的，其中八個問題為蘇聯所激烈反對。此八個問題為：㈠朝鮮、㈡希臘、㈢安理會否決權、㈣小型大會、㈤蘇聯對於外國人所娶蘇籍妻子的態度、㈥促進世界合作的第二個「小型大會」、㈦擴大經濟及社會理事會、以及㈧允許蘇聯所反對的國家加入聯合國等。在另一方面綜合委員會已同意提出蘇聯集團所建議的七個問題付之討論，此七個問題包括馬歇爾復興計畫，以及捷克要求撤除前捷代表巴班奈克在聯合國秘書處擔任的職位。

【法國新聞社巴黎廿二日電】維辛斯基竭力反對綜合委員會仍決議將安理會投票制問題列入議程及召開大會負責修正嚴格的「否決」權。阿根廷代表安爾詩尤其堅決主張現在應該再徹底考慮否決權，他說我們不能長此接受五強在安理會中恣意妄為，否決特權必須終止。綜合委員會又不顧蘇聯的反對，請大會考慮容許至少有安理會理事七人贊助的各國加入聯合國。綜合委員會最後又不顧蘇聯的反對決定申請大會考慮希臘政治獨立現受威脅的問題及朝鮮問題。蘇聯代表維辛斯基說明其反對大會涉及朝鮮問題的理由，說蘇聯已決議撤退駐韓軍隊，是北韓事件已完全解決。如美國亦決議撤退軍隊，則朝鮮不再是一個問題了。

【合眾社巴黎廿二日電】蘇聯外次維辛斯基廿二日控「某國代表」企圖造成一個「不團結」的聯合國。當西方國家在大會選舉中擊敗東方之後，維辛斯基在綜合委員會第一次會議中發動其預料中的攻擊。此與蘇聯企圖將阿根廷所提允許義大利及其他五國加入聯合國一事

他想兩面討好　The Philadelphia Inquirer報漫畫

【合眾社巴黎廿二日電】外長貝文廿二日在下院稱：西方國家在關於柏林危機的對蘇政策方面完全一致，但尚未達到有戰爭義務的階段。在下院辯論外交政策時，貝文檢討英國對德政策，表明下列諸點：㈠西方列強同意繼續在多季空運接濟柏林。

猶方局部接受

貝那多特建議

【中央社華盛頓廿二日合眾電】巳故聯合國聖地糾紛調停人貝那多特所建議的對於巴勒斯坦的和平解決方案，猶太方面的反應，……

三強等待答覆

對於管制柏林問題

蘇電台反對提交聯大討論

【合眾社巴黎廿二日電】英、美、法三國外長廿二日向蘇聯提出一項照會，問蘇聯是否接受四國管制柏林的決心。三國已有將柏林問題提交聯合國的決心。三國的照會須觀蘇聯的答覆而定，亦未提及可能提交聯合國之說。但西方國家官員中等確信之說，莫斯科方面如不能令人滿意，則必在聯合國中全面辯論柏林問題。

【法國新聞社巴黎廿三日電】英外長貝文在倫敦曾與英駐德軍事首長羅柏遜中將，英國駐德軍事總司令勞勃森將軍及英國事務特使史特朗談，此次會商中之主要問題係柏林事件及莫斯科談判。

【合眾社巴黎廿三日電】林西區，以克服蘇聯在柏林的「無意義」的封鎖，㈢三強同意，不能進行任何可以使柏林人民受困的措施，但並無對西方國家讓步之意。蘇聯的空運工作，如因任何原因而終止，即為另一蘇聯拒絕的「抵抗的象徵」，不能堅持到底。貝文在指斥蘇聯的蓄意作戰時，以現行方式力量而對柏林的局勢。

【法國新聞社巴黎廿三日電】莫斯科電台廿三日廣播稱：西方國家堅持將柏林危機提出聯合國辯論，則聯合國可能……

美定期班機遭蘇機追迫

【倫敦廿三日廣播】柏林訊：法蘭克福與柏林間的美國定期班機「雅克」式戰鬥機兩架，其中一架飛近美機，距離很近……

派飛機參加空運加拿大重新考慮

【華盛頓廿三日廣播】太平洋訊：如果目前談判破裂，加拿大可能參加柏林空運工作，……

印尼政府軍進攻

距離末里粉僅十二哩

美國對印尼局勢極關心

【合眾社巴達維亞廿三日電】共和國政府已經開始對東爪哇共產黨領導的叛軍進擊，政府軍並已進抵距離叛軍中心末里粉十二哩的地方。共和國官方通訊社「安塔拉」說：對共產黨的城市的全面進攻，已於廿一日開始，政府軍正自三路向末里粉城進攻。

【合眾社巴達維亞廿二日電】印尼共和國政府已經宣布此項禁令，並說此項禁令止十人以上的集會。日惹電台宣布，舉國內是一緊急時期中的措施。另一廣播則稱一切左翼軍事組織已被解除武裝。

【法國新聞社華盛頓廿二日電】美副國務卿羅凡特在記者招待會中稱：他曾與荷蘭外長史蒂格時談及共產主義在東南亞擴展的問題。然而羅凡特透露美國是否將在軍事上幫助荷蘭或法國阻止共產主義的蔓延。

【美國新聞處華盛頓廿二日電】此間消息靈通方面廿二日表示信念，認印尼之局勢甚為嚴重，美國對於該處共黨之活動極為關心。但當局承認：印尼國民黨認為共產主義是一種威脅，正設法壓制當地一切暴動。美國希望設立一中間派印尼政權之努力將告成功。

東歐共產黨領袖傳正在蘇聯開會

【倫敦廿三日廣播】英外交部發言人說，他不能證實共黨領袖正在莫斯科舉行會議的報道，但是他在進行中，這一報道稱，東歐各國共產黨領袖高級會議正在克里米亞舉行，參加者有狄米特洛夫、賈朗馬亞、哥特瓦爾德、拉科西，或許也在那裏。

【法國新聞社布達佩斯廿三日電】此間外交觀察家稱：共黨領袖們在克里米亞的會談，已同時在莫斯科……總理的親身表示，匈牙利共產黨領袖，與史達林的聯絡……以匈牙利總理身份出席。

莫斯科電台檢討共產國際間糾紛

【合眾社華盛頓廿三日電】莫斯科電台廣播：蘇聯對南斯拉夫的共產黨國際情報局的糾紛說：他們將在各國共產黨內的一般奮鬥中，除掉「新民主國家」的南斯拉夫主義的領袖……

夫與共產國際情報局的破裂，家們「內的一般奮鬥中的發展不足驚異」，並述及東歐「新民主國」外，蘇聯以外之共產黨如能擁護「蘇聯的領導地位及遵從史達林主義」，則必能獲得極大的成功，並將在各處獲得勝利。狄托與共產情報局破裂後的

介紹水兵入伍 啤酒一瓶為酬

【法國新聞社倫敦廿二日電】英海軍後備軍指揮員廿二日決定，凡介紹一人投效海軍後備軍而合格的，送他啤酒一瓶。

統一軍事組織

美議會會秘密討論

【合眾社華盛頓廿三日電】美議會軍事委員會廿三日秘密會議，討論陸海空三軍的統一組織，若干委員要求最低限度的統一軍事組織中的部長。……

美要求歐洲十六國提五年復興計畫

【巴黎廿三日廣播】歐洲經濟合作組織廿三日宣布：美國已要求馬歇爾方案下十六國，在下月初提出五年復興計畫的基礎，俾作為歐洲復興計畫中的要求，該組織在向十六國提出的要求中，力言歐洲的復興需要增進生產與充份利用天然資源。

菲島戰事將擴大

馬尼拉四週戒備

【法國新聞社馬尼拉廿三日電】菲政府由於對呂宋中部之游擊隊實施總體戰，俾使其首級後，閱已令一切武裝部隊，包括正規軍在內作戒備措施，並令所有士兵留於營房中待命，以便應付緊急態勢。此為菲政府同時出動武裝部隊與保安隊舉行大掃蕩軍事行動之第一次。各方咸恐游擊隊在戰場上對政府軍予以堅強抵抗後，在馬尼拉方面進行戰爭，以分散政府軍之兵力而有陰謀，已派遣部隊襲擊……

北韓議會要求美軍撤離朝鮮

南韓怕共軍發動攻勢

【法國新聞社莫斯科廿二日電】北韓人民議會致文蘇聯政府，表示朝鮮人民對蘇軍決議撤退駐軍的感謝，並說明北韓人民議會已竭力維持秩序與安全。……

【中央社漢城廿三日專電】南韓政府廿三日表示，蘇聯撤退駐軍……

南韓外長提辭呈

【中央社漢城廿三日專電】李承晚遭遇新政治危機。據南韓政府高級官員稱：外長張澤相已向總統李承晚提出辭呈，惟李氏立即加以拒絕。韓國觀察家認為張氏辭職的目的，但於趙炳玉就任民主黨內部權力，……

切勿因噎廢食！

為日本賠償物資問題向當局晉一言

胡厥文　樊景雲　宋明德　夏述虞　沃鼎臣
陳炳勳　周錦水　尹致中　丁維中　支秉淵
陳祖光　顏燿秋　陳元章　魏如　莊怡生
袁渭清　胡越中

根據我們最近從可靠方面得來的消息，當局已經決定把我國之第一批先期所運到的日本賠償機器，目前差不多全部未加利用，大部份的東西，迄今仍擱置未用；而配給民營的一部份，則又因計價太昂，尚無一家成交。換言之，即我們八年來的慘痛犧牲所換得的一點補償，將因處理不當而斷送了。站在愛國的立場上，我們不得不提請全國上下注意此事！

不特此也，又根據可靠方面的消息，就因為一方面於上述情形，另一方面因為運費都不易籌措之故，……

我們認為問題之所以會發生，其關鍵是在處理辦法之失當。政府原來的意思是想以賠償物資來補償民營事業的損失，……

第一、我們認為不應「放棄」，因為這是不可放棄的。根據波茨坦宣言，拆運工業「可以使其重新武裝之戰爭工業」，應該是我們的「義務」，「放棄」是自己……

第二、我們以為，……日本現有工廠已達十一萬餘家，而我們呢，據約略的估計，大約全國只有六千多家。如果我們不希望「農業中國，工業日本」的話，我們既屬有權自日本取得賠償機器，為什麼不趁此機會把優劣之勢翻一下呢！

第三、我們以為「不需放棄」的。須知目前運到機器之所以未能利用，其關鍵在處理辦法之失當。單從這一次計劃的情形來看，已有三六家民營事業申請配工具機器一〇四五八部，共計申請價值可以配售之多，已達七倍之多。這數目還只限於申請而未包括其他各種工具機者，尚有一千五百餘部，我們能說這情形是表示我們無法利用的嗎？

處理辦法，我們希望當局能根究底，追溯這問題的癥結，以改善的辦法解決，……

價辦法：㈠先期賠償內遷工廠戰時損失，以便各廠復廠，但運費由各廠負擔；㈡以「記帳價配」辦法先准內遷工廠申請配用，運費由各廠負擔；㈢出租。

即使都是政府現在已不需要的，我們忠貞了，但為了我們上面所說的「不可放棄」「不宜放棄」的三個理由，我們還希望政府能對此事至少採取一個積極辦法，……

關於「先期賠償」一節，……運費，則消極方面，……

郷金鎮於無用之地的，這樣便防止了流弊；同時在積極方面，則可有下列三利：㈠對於政府既可毋須籌措運費，且可經常得到一筆租金，亦可得到一批物資，㈡在國家增加生產，……

記得我們以前在爭取賠償物資的時候，政府曾有這樣一節指示：「先期拆遷賠償物資，並原本拆毀日本軍需工業，……」

此一事，此外，我們最近事實再有不誠實的地方，……

一、實際價格較初估價格提高了一倍——根據主管人員所發表之初估價格每具五〇〇美元，但根據我們從清單上得來的統計，則每具為一千美元，這就加了一倍。

二、計價辦法之一再變更，使價格在四個月左右提高了二十餘倍——這是如此計算了：

1最初規定——按中央銀行掛牌美金市價計算即美金每元合法幣四十七萬元（根據行政院卅六年十二月十一日公布之民營事業價購日本賠償物資辦法第十一條規定）及目前合同換款辦法，該辦法等迄未明令廢止或修正。

2第一次變更——按結匯證明書辦法付款，至八月十九日約合法幣八百萬元，較最初辦法增加十數倍。（已由工商部通知）

3第二次變更——按美金一元折合金圓四元計算，即法幣一千二百萬元，計又提高二分之一（迄無明令通知）。

三、一共提高了四十多倍——由上面兩節看，可見以初估價格為據，經與實際價格較，一再變更而增加了二十餘倍，提高了一倍，這樣結果算起來，已提高了四十多倍，遠超出於上海目前新貨市價高出所及的多多，實在不是大家始料所及的。

有人說，這只是就影響申請人取方面言之而已，還有一個從官方面得來的消息：我們也從總機器數的一部份中，提出了「賠償物資利息」，……

……

【註】：「切勿因噎廢食！」：關於租金的計算，我們以前的建議是如此：「照機器之折舊率及利息的計算其每年租金，每年中央銀行對工貸之貼息利率分兩期繳納之。」（見中華年鑑第三十六年十一月二十四日川桂工廠聯合會上海辦事處呈行政院等處建議書）。

日貪污案

已成為打擊現閣武器

【新亞社東京廿三日電】昭和電工事件被調查的嫌疑犯達千餘人，且將現任首相蘆田亦牽連在內。繼昭和電工社長日野原氏被捕以後（前年），當時藏相栗栖赳夫（現任經濟安定本部長官）即推薦日野原氏擔任復興金融金庫貸款方面，日野原乃管理通濟的義弟蘆田，日野原在去年年底即因此以政治資金供應人為外相千萬元，根據其支出情形查考，已顯然有二億餘元的用途不明。此事開始調查迄今已逾半年，近則逐漸帶上政治氣味，已被反政府派利用為打倒現內閣之武器。

日貿易統計

最近入超兩億美元

盟軍總部發表

【新亞社東京廿三日電】盟軍總部發表的七月份佔領報告書，本年五月份日本對外貿易額，計輸入二千八百二十八萬美元，輸出一千七百七十八萬美元，入超一千零四十九萬美元。自一月以來的總計額計輸入二億八千二百六十四萬美元，輸出六千二百九十一萬美元，入超計二億一千九百七十三萬美元。輸入方面最多者為糧食，……

國際科學工作者在捷京開聯合會

女科學家居禮任主席

【塔斯社布拉格廿二日電】國際科學工作者聯合會代表大會，已於九月廿一日在普拉格附近多里斯古堡開幕。該聯合會主席法國著名的女科學家居禮致開會辭時說：「對於全世界科學家們當前的許多問題的解決，代表大會必將具有極大的重要性。全世界的科學家們力求使科學為人類服務，而防止科學被人利用來追求帝國主義人士的卑劣目標。」據報告：由十八個國家科學工作者全國性團體組成的該聯合會，的秘書長格羅夫斯教授當選為代表大會的主席。該會擁有會員二萬千名。……

杜威發表演說

要求加强援華

認過去援助殊嫌不夠

【中央社記者陳杜威廿三日專電】共和黨總統候選人杜威廿三日晚在阿爾波克克要求美國加強援華。杜氏曾撤開其事先準備之講稿，痛斥美國援華之「無用及不定」，謂吾人予中國之援助，殊屬不夠，而應大量加強過去一年間，杜氏曾再三指責美國援華之不足。故紮科被果一旦當選總統，或將要求議會加強對華之物質財政及軍事援助，俾有助於中國之復興與鎮壓及撲滅共產主義。

吃太熱的東西容易患胃癌

【中央社華盛頓廿二日合眾電】美化學專家艾維稱：熟食物可能直接致生胃癌。伊里諾大學的艾氏於記者招待會中稱：實驗的結果，……

物，並以一百廿二度以上的食物，兩年來胃受刺激的結果，可能致生胃癌。美國癌病指導委員會理事長艾維稱：本年十二月間第四屆胃癌會議中，將予以考慮熱食所發生的後果。

菲律賓向中國訂購鐵砂

【新亞社東京廿三日電】麥帥總部涉外局發表：日本貿易廳由菲律賓輸入的鐵砂已達十二萬噸，輸向亞洲各地者四千零六萬美元，占第一位。……

如此整肅

日審查公職人員資格九百人中僅一人被黜

【新亞社東京廿三日電】日政府公職人員資格審查委員會發表九月上半月的審查結果：「被審查人員計九百三十九人，應被整肅者一人，其餘九百三十八人均合格，仍准繼續供職。」

我們對於省縣自治通則草案的意見

浙江行政學會同人

最近，立法院發表的省縣自治通則草案，能兼顧地方自治理想與地方行政實情，對自治事項及自治財政均有明確劃分，堪稱完備。但根據我們數十年來從事實際行政的經驗，深感有商榷之處，特就管見所及，供獻若干意見：

一、在第一章總則中，第六條前半段的「縣以下設鄉鎮，鄉鎮亦為法人，承縣政府之命，分別辦理本鄉自治事項。」並辦理上級政府委辦事項。」我們認為「承縣政府之命」六字可以刪去，文改為「縣以下為鄉鎮，鄉鎮依法辦理自治事務」，並辦理上級政府委辦事項。」則鄉鎮亦可充分顯出自治本色。

二、在第二章居民及公民中，㈠於普通居民，則第七條應包括外國僑民，就有加以商酌之必要。㈡關於公民及居民所享權利義務，本章條款概括的規定即可，詳細條款，可由省縣民代表大會，依據憲法訂定。

三、在第三章自治事項中，關於各級自治事項，僅將省縣加以詳列，惟從第十四條文上察之，則鄉鎮自治事項，亦應詳加列舉。四條第十四條上省與四條所規定之事項，由行政院會議決定之，其中「會議」二字實可刪去，意即明示由行政院決定。

五、關於第四章自治組

六、草案第十七與第卅五兩條後半關於「省議會對於前項第三款所規定之省預算，不得為增加支出之提議」，此「縣議會對於前項第三款所規定之縣預算不得為增加支出之提議」均應刪去，蓋如此硬性規定後，固可減

少，選舉費用，以及兼顧參議員的任期之不同，為適應各地方不同之情形，並為鄉鎮民代表之任期二年，而選舉過多，而任期短促，則選舉時各縣財力上之耗費，亦屬過多。

民之負擔，但一切建設施，每因而無法推行。

七、草案第十七條省議會之職權，第三項原文「議決省預算及審核省決算」改為「議決省預算及審核省決算」又第三十條第三項亦同此修改為「議決縣預算及審核縣決算」。

八、草案第六十二條第一款土地稅，（田賦或地價稅）及土地改良物稅，雖未加訂定百分比，各縣市協助之土地稅（六十二條六款）收入為百分之五十之比，惟省縣部門之收入較小，且與省見田賦之為縣收入之比例，或為四與六或為三與七之比。

體育

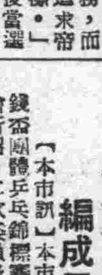

銀錢盃乒乓比賽

定十月一日揭幕

編成三組各組隊名公布

【本市訊】本市銀錢業同人聯誼會籌辦第二屆銀錢盃乒乓錦標賽，於前日下午五時在慈淑七樓該會所召開二次委員會及各隊代表聯席會議，出席者：委員顧洛毅、蔣孝淵、江蘇省大統、花旗陳翔和、谷生霖、華僑、上海銀行梅必堅、東萊、浙興、中農、浙實等二十二隊代表，倪孝本、吳達禮、首由蔣孝淵報告各隊參加經過，繼由陳霖笙說明最近三屆聯賽採用的世界乒乓規則，旋由各隊代表相繼發表談話，當場由多數通過各項議案，茲特錄如下：㈠決定編分「銀」、「錢」、「業」三組，取首次兩隊，另行決賽，最優勝一隊得參加六隊總決賽，每組三名，另設落選賽以增競爭興趣，由三組的各隊選出代表。㈡每晚六時起賽，例假休息。㈢決定十月一日開賽，㈣推吳達禮、谷生輝、謝磐材負責分任三組編排工作。㈤推將委員孝淵負責超印全體賽員名單，於賽前寄發各隊。㈥請陳霖笙代辦呈請加入為市體育協會會員一切手續。㈦通過分組名單如左：

（銀組）中國、中央乙、東萊、花旗、浙興、浙江、中農甲、上海、華僑、建昌、中國乙、浙實、中國墾、通商、中農乙。

（錢組）……

（業組）四明、大陸、中國白、浙實、謙康、惠中、交通、新華。

籃球友誼比賽

回力戰勝春茂

【本報訊】本市體育館健身房有正式揭幕的首場友誼賽，由泰來組織的春茂隊出戰回力隊，裁判祝明星。回力隊曾於本月初出征京錫，返滬後仍操練如常，技術更見進步。春茂隊為昔日稱霸「小霸王」的華南籃壇所號稱化成者，昨晚除原有名將劉福、李煜、黃天烈、何金、費藍、李國芳、甲申、陶涵等外，昔有長將的主將，也來投效。春茂隊吳方在半場中都能發揮威力，比賽結果石成以二十六比二十四佔先一球。易地後，春茂更動陣容，回力原陣不動，再戰後回力戰愈勇，全場不支，曹志吉、王永芳全力贏殺，九平手後，漸見不支，春茂主將何金貴僅二十五，終場曹志吉及王永芳，回力終於即勝額而出，王永芳有投必中，曹志吉尤有神助，後分最果，回力以五六比卅九勝春茂，王永芳獨得卅一分。

青年網球訓練班加聘職業指導員

【本市訊】青年網球訓練班，業已開始報名，定本月底截止，預定雙十節開班，已聘請林寶……

十二屆小學聯合運動會定期在江灣舉行

大會操教材明天舉行「演示」

【本市訊】上海市第十二屆小學聯合運動會，定十一月十二日起在江灣市體育場舉行。本屆聯運會籌備委員組織進行，因偉大場地可以適應競賽及表演，擬分五組運動會，即行公布。大會操為主要項目之一，是項教材已編定印就，動員各校早日練習起見，定本月廿五日下午二時，在中正中路市體育館舉行第一次「大會操教材演示」，屆時希各校派體育教師一人，準時必到場操演，俾得開始教練。

郝更生返國

今日招待新聞界

【本報訊】教育部體育委員會委員兼中華全國體育協進會總幹事郝更生，此次偕同世運代表團，復又遊歷美國，已於本月十九日乘泛美航空公司大客機於廿二日下午四時飛抵滬，在虹橋機場舉行記者招待會，報告此行考察美國體育之經過，定今日下午三時，在本市體育館招待本市各報社及記者。

本屆甲組足球賽將超出上屆隊數

【本報訊】第四屆足球聯賽已定十月十六日起開賽，報名於十月五日截止，惟日來各球會紛赴足球委員會辦事處索取報名單，準備參加角逐。本屆甲組各隊，青白、東華及德會等，皆已准備加入，惟太甲組、蘇聯隊因球員不夠支配，已決定不參加。其他聲請加入甲組的各隊，除上屆外，另有公司、空軍、中央航空公司等隊，以及另一新隊尚未命名，各隊均已表示願報名參加，可能將超出上屆甲組六隊的數目。

【本報訊】市府印製廠同人組織的「市印」足球隊定十月一日成立三週年紀念，該隊由領隊白振明率領，出征蘇州，東吳大學校隊等作三場比賽後返滬。

☆市體育協會網球委員會主辦的卅七年度上海網球聯賽及公開錦標賽，現已將結束，全部獎品正在定製，茲訂期十月二日頒獎，同時舉行網球界敘餐會，以聯歡誼。

☆市立體育館籌辦的排球賽，報名定今日下午五時截止，決不延期，將由主辦當局商討進行事宜，定明日中午十二時假四馬路杏花樓酒家召開委員會議。

本市新聞

經檢會報昨決定 限五天登記存貨
下週實行全市總檢查 未登記貨物沒收充公

【本報訊】經濟管制督導員辦公處昨上午十一時舉行第七次檢查會報，由蔣經國主持，到社會局長吳開先，警察局副局長張師，警備部何龍慶，經警隊程義寬，兩路局警務處王兆槐，及檢查委會俞季虞等。討論內容，認爲檢查工作初步已告一段落，今後經濟管制工作着重在如何增加生產，發展商業，這一工作現已開始佈置。此外並決定要案三件：㊀督導處爲明瞭上海究有多少工業原料和日用必需品，決定由各廠商字號向市府申報存貨數量，種類爲米、麵粉、紗布、紙、食油及工業原料等，申報期限爲廿五日至卅日。先向各所屬同業公會登記後，由公會發給登記證，登記後所有各貨在不超過限價之原則下，可供應市場。待登記完畢，由各公會彙報政府，下星期實施全市總檢查，發動五千人參加工作。凡查出未經登記之貨物原料，將依法嚴辦，並將貨物沒收充公。㊁食米雖未超越限價，但上海米商仍應依限價下供應市面。米漲原因是由於無錫產區價漲，現已商洽各方不得搶購。據各方調查，各米商所存米量足供半月之用，本處在任何情形下不允破壞限價。㊂九月底爲黃金外幣收兌截止期限，政府決定不再延期，市民應去兌換，否則依法取締，現有發現攜帶出境者，決加強檢查。督導員辦公處，將來由戡建大隊派人到各處抽查，如發現隱匿不報或者假報的，除了沒收貨物，還要處分。

【本報訊】經管督導員蔣經國昨天上午在警察局召集全體經濟警察講話時表示，已命令各業，從即日起限五天內將存放在倉庫裏的原料製成品一律向各同業公會登記，五天後將動員經濟警察普查所有倉庫，如發現有未經登記的商品原料一概沒收。蔣氏在講話中特別提出，請警局張副局長，經警大隊長程大隊長從速準備。他又說：我們根據經濟法令執行任務，無須顧忌，但是本人所擔心的是工作同志自己站立不穩，希望各位在工作時要千萬審慎。

【本報訊】當局決定舉辦各門售商號、行家的民生日用必需品存貨登記。據吳開先局長說：登記範圍暫以米、麵粉、紗布、食油、紙張爲限。社會局已定出表式，通知各商業同業公會轉告會員填報，限本月三十日前由各公會報到社會局，社會局送到經濟

增加西藥進口配額 政院答應可以考慮
張維史致富由京返滬談

【本報訊】市衛生局長張維，昨天由京搭火車返滬。前兩天他去京向衛生部請示，疏導本市藥品來源，恰巧新藥、製藥兩業公會代表史致富等也同車去京，他們就分向行政院及衛生部商請增加藥品進口配額，或另給一次特別配額，訂購本市急需藥品，以解決藥荒。據悉：行政院和衛生部原則上已答應考慮，但進口藥品的種類及數量，還須重新審定。至於美經濟合作總署中國分署贈送我國的藥品，即將到滬，不久可配給各醫院。

【本報訊】本市新藥商業公會理事長史致富，常務理事裘少白、鄒劍雄等，爲解決西藥來源恐慌，特於日前赴京，向衛生部磋商解決辦法，昨已返滬。據談：西藥因輸入限額甚微，過去賴存底及粵漢等處來貨維持。自幣制改革後，粵漢來源斷絕，西藥頓呈供不應求現象，唯一辦法只有將輸入限額放寬，所以此次赴京，要求政府對藥品准許輸入二十萬美金的特別限額，對此點，周貽春部長允將藥商困難情形，轉呈行政院核辦，並對此點表示同意。又：新藥業現因配尼西林及斯屈列美新缺乏，爲迅速供應起見，擬在五六兩月內，提出八萬美金，在香港購買配尼西林十萬枝，斯屈列美新一萬枝，運滬配售。

【本報訊】當局要明瞭各工廠需用工業原料情形，已由社會局命令工業會通知各工廠，在本月底前，報告各廠現有存儲量，可以維持多久，需要甚麼原料，來源在那裏等。將設法協助各廠解決生產困難。

四家違法行莊 案卷昨已移送地檢處

【本報訊】上海農商銀行、大同銀行上海分行，通易信託公司及大公銀行四家，因違反銀行法非法營業，被上海金融管理局勒令停業，除大公銀行一家的案卷已送地檢處外，農商、大同、通易三家行莊的卷宗，直到昨天始移送到地院。又財政部昨天又把同餘錢莊一家的卷宗，解送地院。該院以上述四家行莊都是普通刑事案件，須要先經過偵查程序始能審判，乃把全部卷宗轉送地檢處偵訊核辦。

攤販抬高絨線價格 經檢當局下令逮捕
金陵路一帶捉到四十多處

【本報訊】金陵東路一帶的絨線店，自天氣轉涼後，生意日趨旺盛，因此黃牛黨也活躍起來。他們設法購到絨線以，另設攤頭，以高價轉售，有少數商店也將好貨絨線設攤高價出售，店中則以次貨應市。經檢當局得到這情報告，就在昨天下午三時派員會同黃浦分局經管組，分成四組，前往查緝，結果捉到攤販四十多處，抄出絨線一千五百餘磅，已帶入警局訊問法辦。

西餐廳多家已無西餐應市

【又訊】很多西餐咖啡廳，因買不到雞、肉等菜類，已將西餐取消，改售麵食和炒飯，老闆說花不起錢買黑市菜，西餐又不准漲價，與其蝕本，不如不賣。

嚴守食米限價
吳開先昨召米業談話

【本報訊】米價上漲，社會局長吳開先昨天下午召集南北米市場管理員談話，要他們嚴守限價。米商說：本市米價漲是因爲來源少。中國農民銀行最近在產地以每石二十元大量收購，影響本市米源。吳局長表示，這點要和將督導員商討，希望收購機關停止在產地買米。

王春哲 覆判仍處死刑

【中央社南京廿三日電】上海林王公司經理王春哲經營金鈔擾亂金融案，經上海特刑庭於本年九月三日初審判處死刑，王不服聲請於中央特刑庭，請求覆判，茲經覆判仍處死刑。

本報昨舉行座談會討論「秋季始業談大學教育」
到會人士認爲應先改造社會 發言紀錄定於二十七日發表

【本報訊】本報第卅九次時事座談會「秋季始業談大學教育」，昨天下午五點到八點半在八仙橋青年會舉行。由本報編輯王芸生主持。到會發言的有：陳望道、蔡尚思、周谷城、劉大杰、儲安平、潘震亞、蕭承愼、張志讓、楊衛玉九位先生。會中認爲要大學教育辦好，必先改造社會。座中有位先生提到大學招考取錄人數考題等的不合理，課程的繁複。全部紀錄在本月二十七日的本報發表。

原料缺乏 影響生產
工業會召各業談話 將向當局建議改善

【本報訊】本市工業會，爲研討本市工業之生產原料供需及困難問題，昨日上午十時及下午三時，分別召集橡膠、製革、造紙、肥皂、漆、調味等業負責人及技術人員研討。各業一般意見，對於政府「八一九」以後生產品都告限價，但原料形上漲，尤以柴油及煤斤燃料最常缺乏，隨時有停工之虞。造紙業更以「八一九」後原料飛漲，倘以限價進貨，其主要原料破布，每多搜羅垃圾達一半以上，太貴則配額僅達百分之十，而紙邊以限價購進更多摻和有色破紙不適應用，似此困難情形甚多。現悉工業會將彙同各業困難情形，向當局切實建議，設法改進。又工業會今日將續召集化學原料、油墨、水泥等業談話。

央行昨日接收 首批歸還鎳幣

【本報訊】日本歸還我國之第一批鎳幣，已由招商局海黃輪運到上海。此批鎳幣共有一千八百六十一噸，分裝二萬三千九百四十木箱，由盟總派了兩位官員押運。昨天下午一時，由中央銀行接收。據悉：此批鎳幣日內即將運到滬西中央造幣廠，改鑄爲新輔幣。又日本賠償機器五百噸，也已同時裝來，由中信局接收。

港督昨飛港 美總領昨晚晉京

【本報訊】港督葛量洪夫婦，他們在本月初到上海，取道去北平遊歷，昨天下午飛回香港。又美總領事卡勃特昨晚乘車去南京，定今天去天津、北平訪問，下星期三再回到上海。

統一獎學金名額決定
申請期限本月底截止 共收捐款十二萬餘圓

【本報訊】統一獎學金審核委員會昨日下午三時在漢口路申報館開會，到教育局長李熙謀，及中央銀行、中央信託局、橡膠業、市銀行、證券交易所等各認捐機關代表十多人。先由李熙謀局長報告說：到目前已收到的捐款有十二萬三千五百卅八圓二角六分，離預定目標廿萬圓還差七萬餘元。對於還沒有認捐，或沒有把捐款交出的機關，李局長定下週內，到各機關去分別訪問。會中通過了四項提案：㊀師範生不得申請獎學金。㊁私校要規定有百分之十以上的免費額，其學生纔有申請資格。㊂申請期限到九月底截止。㊃各校送申請表給該委員會時，須附送各校學生總數和免費生的名額，否則不得申請。

關於名額的分配，初步規定：各私立專科以上學校二千名，公立專科以上一千五百名，私立中學二千名，公立中學一千名，私立小學三千名，郊區國民學校五千名。照這個名額計算，需要款額十六萬四千圓。至於將來分配辦法，還要調查之後決定。會中證券交易所代表薛福田建議說：獎學金救濟的對象是學生，而不是學校，所以要審核的是學生而不是學校，而初步審核的一部份學校，並非是眞正清寒的。

勤儉建國宣傳大會
各界昨在皇后戲院舉行

【本報訊】上海市各界勤儉建國運動宣傳大會，昨天上午九時在皇后大戲院舉行，到各界代表和市民約二千五百人。主席團有吳國楨市長，潘公展議長，徐寄廎副議長，中央節約指導員鄭彥棻，方治，主委，教育界朱經農，監委倪弼，馮有眞，鄭毓秀等。

首先由吳市長致開會詞說：「求人不如求己，從求己出發，應該刻苦自勵。國父一生如此，他現在總統仍以此勉勵大家，希望本市五百萬同胞，人人節約，養成克勤克儉的風氣。」接着鄭彥棻致詞：「總統倡導勤儉建國運動，是要已勤已儉的人，身體力行，去影響不勤不儉的人，希望上海成爲這運動的模範區。」徐寄廎說：「全國人民不夠勤勞，不夠節儉，尤其是上海的市民。有勤纔能無貪官，有儉可無奸商。但勤儉風氣並非朝夕養成，希望大家努力。」倪弼說：「上海地方，一面是豪門貴族揮金如土，一面是平民生活痛苦，形成『朱門酒肉臭，路有凍死骨』現象，現在我們要使大家節約，有飯吃，多從事生產，應自我檢討。」朱經農說：「勤儉是建國的根本，教育界不但要以身作則，且要負起責任，勸導別人節儉。我希望上海的學生，尤其是上海的女學生，個個穿老布衣裳，作全國學生的榜樣。」潘公展的話博得不少掌聲，他說：「總統廣播中有兩句話：『前方生活士兵化，後方生活平民化』，是很重要的。和士卒共甘苦的將官，沒有不打勝仗的。在上海，我們要設法使富人生活降低，我們要動員每一個市民跑到富貴人家去宣傳勤儉建國運動。最後希望政府對浪費者嚴厲制裁，兄弟主張向他們特別抽重稅，用來舉辦有利平民的福利事業，切實做到取之於富民，用之於平民。」方治在致詞時許下了「勤儉的人做榜樣，感化不勤不儉的人，要不然我們就要無情地檢舉他們。但我們先要檢討自己，例如兄弟是市黨部主委，幹嗎要西裝革履？這完全是環境所造成，我們應改造環境，以後我要把西裝解除了，我的汽車非因公不坐。從這次開會後，我不抽煙了。我是個不勤不儉的人，要向大家學習學習！」最後放映「今日的台灣」電影，十一時散會。

義商套匯案 昨移解特刑庭

【本報訊】義商庇蘿拉及英人倍那契大規模的套匯案，經警局已偵訊完畢，並於昨天移解特刑庭，由值日檢察官問過後收押。

【本報訊】民航空運隊飛行員張恩波，他利用往返上海與華北間的便利，販賣黑市金鈔。本月十八日，他在南京東路東亞旅館開有房間，被警察局查房間時，發覺他攜帶美鈔二百廿五元，並在一隻皮箱裏抄出大小黃金十一件。問他這些金鈔的用途，他支吾其詞，後來直認是販賣圖利，乃把他扣住。昨天下午由警局將他解送刑庭，經值日檢察官訊問一過，當庭收押。

哈同花園捐地 撥建新聞館
記者公會昨函參會

【本報訊】本市記者公會，昨特函市參會轉市府，請在哈同十五畝捐地內，趕快撥地籌建新聞館。據說這問題參會、市府已擬好辦法：一般大建築照例以百分之六十作花園，而哈同所捐十五畝地，只能劃六畝建造圖書館、博物館、美術館，已成問題，再加入一個新聞館，怕要鬧土地荒了。

淞滬警備司令 易人說已過去
俞叔平並未辭職

【本報訊】前傳淞滬警備司令宣鐵吾辭職照准，遺缺由蔣經國繼任一說，最近又傳總統府已否認。昨日宣司令對記者的探詢，對此表示說：「看樣子只好不談了。」各方推測，淞滬警備司令易人目前已無此可能。

【又訊】警察局發言人昨天公開表示：外傳俞局長倦勤一說，絕對不確，俞局長患痢疾已四天，現正請醫療治中，故未到局辦公，局內重要公事都由屬下攜赴俞氏病榻前請示決定。

策進興建房屋 委員會昨成立
通過任務和組成

【本報訊】上海市房屋興建策進委員會，昨天下午三點正式成立，通過了會章，它的任務和組成是：㊀任務：甲、解除房荒之各種設計，乙、興建房屋事業之策動，丙、興建房屋資金之籌集，丁、與建房屋各項法規之建議。㊁組成：上海市參議會、市商會、總工會、工業會、房地產業公會、營造業公會、建築師公會、中國農民銀行、中央信託局、中央合作金庫、市銀行、市府有關各局。

天氣預測

「上海」陰，濛，時曇，清勁東北風，至東風，晚濛或陣雨，最有霧或輕霧。廿三日溫度，最低華氏七十五度一，最高七十六度七，廿四小時雨量二·○，耗九、○廿二。上海氣象台

連載漫畫 三毛流浪記　張樂平作

二一〇 像個肥猪

全國體育用品號

·全國體育用品號製造籃球，足球，排球，譽滿全國·

專營 球衣球褲 運動器械 網拍羽拍 童軍用品

備有目錄 函索即寄

上海林森中路七二九號 電話七二二二一號

血壓可寧 Cyanacholine Liquid

——生命，家庭，事業之保障——

高血壓如不降低，中風之危險即無法避免，因凡中風者，均有過高之血壓，故欲徹底預防中風，其先決條件，必須使高血壓降低，則生理上各種痛苦既告消失，心理上之恐懼威脅亦得解除，生命與事業不致毀滅於瞬刻，家庭幸福，庶獲保障。

「血壓可寧」爲針對前述理想研究而成，本品之主要成份如Carbaminoylcholine Chloride爲唯一不受體內酵素分解之Choline新衍化物。Rhodanate Salt即Thiocyanate鹽，其化學組成，極爲穩固，絕不分解，在體內均能持久發揮其功效，經數年之臨牀試驗，證實其特具偉效，恢能使患者血壓降低後，保持數年之久，不復上升。此項報告，已載於美國醫學會誌，爲世界醫學專家所公認。且本品內含維他命P衍化物之植物素，能增加毛細血管之韌度，如此配合，故其療效，益臻理想。

「血壓可寧」服用便利，見效迅速，每日三次，每次一公撮，服用一週即能奏效，爲高血壓及中風標本兼治之新藥，敬向各大醫師及病家介紹，請惠予採用。

全國藥房均售 說明函索即寄

中美藥品公司出品 百達華行總經銷 上海圓明園路一四九號

國營招商局代 上海英濟慈善基金保管委員會標售新安輪船公告

看船日期：登報日起至九月廿四日止
按標日期：九月廿五日下午一時
開標地點：本局四樓船務處
注意：投標說明書及標單可向廣東路廿號船務處海事課索取
繳保證金日期：九月廿五日上午十一時止
開標日期：九月廿五日下午二時
底價：在看船時先行公佈

國營招商局 標售輪駁公告

看船日期：登報日起至九月廿六日止
按標日期：九月廿七日下午一時
開標地點：本局四樓船務處
注意：投標說明書及標單可向廣東路廿號船務處海事課索取
繳保證金日期：九月廿七日上午十一時止
開標日期：九月廿七日下午二時
底價：開標時公佈

興業實業工程公司緊要啓事

敝公司素以忠誠服務爲宗旨所有各項出品均以「興業」商標爲記本外埠並未設立分廠或支廠各大廠商賜顧時敬請認明「興業」商標直接向敝公司負責經理接洽庶不致誤

興業實業工程公司謹啓

公司 上海江西路四二一號 電話一九六二〇
工廠 上海凱旋路一三八二號 電話二〇六二二
電報掛號 中文五一〇〇八 英文SCHENEYCO

興業實業工程公司 出品之一

雙梭箱毛織機 提花織字機

注意假冒 認明商標

公司 上海江西路四二一號 電話一九六二〇
工廠 上海凱旋路一三八二號 電話二〇六二二

MT101 模型電動機

中國第一具最簡易的電動機

現代兒童恩物·小科學家禮品

是教育玩具！ 是物理實驗！ 是勞作材料！

充滿趣味 富有意義

彩色紙盒精裝全套電動機零件，內附說明書一册，閱後可立即裝配，簡便異常。

另有新型電動玩具多種，在製造中。

每套定價金圓五角 開學期間特價四角

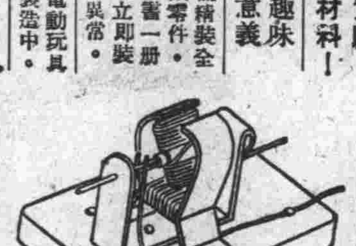

科學模型廠出品之「模型電動機」足爲科學教育之一貢獻 朱君惕（市教育局國民教育處朱處長惕庵）

本市特約經銷處：文華圖書公司 南京西路一〇八九號　安琪玩具商店 愚園路二四〇號　美琪飛機模型公司 北京西路一一六三號　福昌百貨玩具號 四川北路二〇一一號　靜安玩具商店 靜安寺百樂商場內　大東文具社 永嘉路襄陽南路口　中華書局 福州路

本市總經銷處：寰學通藝館 河南中路一六三號

華南總經理：廣州太平北路三六號公合行（徵求本外埠經銷，請逕與製造廠接洽）

★科學模型廠出品★

發行所：長寧路217弄7號（電話二三七五〇）
製造廠：南市三牌樓路五十九弄三號

華東機械五金行

現貨出售 GRAY MARINE DIESEL MOTORS 225H.P

兼營 Hercules Buda Bosch 等柴油機及各種引擎材料陸上配件

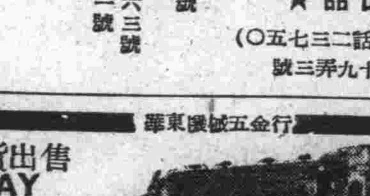

負責整理·配件供給·誠實服務

上海天潼路336號（即公濟醫院後面）

K·L·M 二天可達歐

荷蘭皇家航空公司

兄弟毛織廠 門市部

出品 姊妹花　風行最久·花色最新·全毛織成·挺爽不縐

姊妹花 女式羊毛呢　呢絨最充足 旗袍最精美

批發樣本函索即寄

地址南京西路一二七一號 電話三五四五三

平安輪船公司啓 電話八三三九四

敬謝 招商局警務組 警員歐陽振南先生

啓者鄙人於本月廿一日在合盛公司遺失旅行袋一隻內有支票現鈔等物如數交還足徵拾金不昧誠實可佩用特登報道謝以揚仁風 羅大號陸偉遒啓

大華輪船 准於九月廿六日下午三時開往 甯波 溫州

裝貨搭客請至中山東二路九號四樓四二室接洽 ●船泊十六舖招商局碼頭●

大賢輪 歲修竣工 准於九月廿五晚直放 漢口 長沙

如承裝貨（不搭客）請至中山東二路四號本公司接洽 電話八四五四五 船泊南市六號碼頭

達興商輪公司啓

警告逃妻潘林娟 鄭重啓事

鄙人於民國廿五年間經媒說合娶潘林娟爲妻並已生有一女詎於去年十二月初五日被人引誘竟將家內所有財物潛逃茲念夫妻情誼如於登報日起兩星期內回家否則脫離夫妻關係勿謂言之不預特此登報聲明

浙江新昌王漢里王寶福

正報叢書之一 歷史豔情長篇小說

老太婆著 李師師外傳

定價一元五角 上海南京杭州各書店均售

總發行所 上海虎丘路八十五號正報社 電話一四五五三八　杭州清泰路三七八號正報分社 電話一〇七二　南京中山東路中國文化服務社 電話二三二一九

安嗽露

川貝 桔梗 遠志 劑製

止咳 化痰 老幼咸宜

民生藥廠出品 公司藥房均有售

經濟新聞

中央銀行業務局 即日起收兌菲幣

每元折合一元九角半金圓

英鎊等外幣登記後仍由原主保管

【本報訊】中央銀行現決定自即日起收兌菲幣。凡菲幣印有VICTORY字樣者，均可由持有人向央行業務局按菲幣每元折合金圓券一元九角五分之兌換率，兌取金圓。又人民持有美鈔、港鈔及印有VICTORY字樣以外之菲幣，及其他外幣券如英鎊、加幣、印幣、星幣、越幣、暹幣、法郎、日元、荷盾等，因各國幣值本國，或限制流通關係，無法核訂匯率止兌者，中央銀行表示爲保障持有人之權益起見，將仍准由各持有人自行保管。但應在九月三十日限期以前，持同該項外幣向央行業務局以書面載明外幣金額及其號碼申報登記，經核明後發給證明書存執。俟此項外幣中有核定兌換率時，再由央行公告收兌。

又此項申報登記之外幣，在央行未公告收兌以前，持有人擬攜帶出國者，持有人得憑原證明書向海關洽明放行。但此項證明書及所登記之外幣，應由原持有人妥爲收存，絕對不得在國內私自買賣轉讓，如有違反此項規定者，應按黃金外幣買賣處罰條例辦理。關於以上准許原持有人攜帶出國及證明書之私自買賣轉讓處罰辦法，已由央行報請行政院核備，所有收兌非幣及其他外幣券處理辦法，央行已通知各分行處即日照辦。

食米交稀

高貨無供應 宿粳叩限度

【本報訊】米市仍站限價，交易益見稀少，到貨寥寥，高貨粳米，場內絕跡，宿粳按限價略有交易，秈米交易較多，價格亦已挺叅限度，客秈少有開價，江西機晚和中貨開價十八元六角，錫粳米尖均乏供應。昨日到貨共三千零十一石。

粉麩

麵粉交易冷落，市上售戶稀少，供應寥寥，老車等各牌粉仍無開出，祇有品質低次之什牌粉略有做開，僅按限價。麩皮五元三角三分有開出，惟供應也少，成交不旺。七大粉廠之配粉決每日配出七千五百包。

無錫

【本報無錫廿三日專電】白粳廿圓，白元廿圓，粳秈八圓六角二分，兵船粉七圓五角七分，白麥十八，……

豆油加二角

雜糧繼續挺晉

【本報訊】食油市甚堅，豆油開盤挺六七角，後以現貨出戶不絕，收市回落，豆油收市五○·五元，略堅二角，生菜油四十七元，淨生油五十九元九角，小車廠油仍站上日原盤。豆餅四圓九角，杜麥十七圓九角，豆油五十圓零五角。……元六角，成交寥寥。車豆、乍豆均因無售戶而未開出，杜豆交易亦少，苞米、紅糧客需去路較旺，價升二三角，靑豆升二角，元麥、蠶豆均因客銷動而升三、四角，芝蔴平定，生仁未有交易。

紗市徘徊疲境

細布略俏嗶嘰削落二角 周浦新籽花卅元零二角

【本報訊】棉紗轉暴平疲，限制頗嚴，各方運有脫售，市勢頗爲恍惚，廿一支雙馬仍爲七八○元，全市成交五二八件。棉花昨紡建公司在周浦收購火機二百餘包，本市某小型廠，做開鄭州細絨一百零七包，周浦籽花新貨爲卅元零二角。棉布有榮厚，長開在經檢人員嚴厲監視下，喊價尚平，龍頭細布廿七元八角，四君子嗶嘰廿八元，旋以去化尚暢，本街抵補亦殷，市微露秀色，收緊龍頭廿八元，軋升二角，嗶嘰廿八元二角，軋小二角，其他除五福B、喇叭童B細布漲登限度外，餘均堅平，場內成交仍稀，做開七六○足。

紡聯邀內地廠商 商談聯購國棉

西安代表建議組設機構 集體收購陝棉充裕來源

【本報訊】全國紡聯會負責人昨晚七時邀請當局及內地紗廠代表、銀行代表李立俠、陳述會、潘仰山、石鳳翔、王啓宇、吳味經等，席由吳味經即席報告國棉聯購事宜，繼即商討經過聯購委員會成立經過及參加聯購事宜，內地紗廠對參加聯購原則甚表歡迎，至於技術方面問題，尚待磋商。西安紗廠代表潘仰山臨時提議，希望西安方面亦組織國棉聯購機構，集體收購陝棉，以加強購棉力量，至於業務方針，希望與國棉聯購委員會取得聯繫。

蘇錫等五縣染織廠 原料用完大部停工

推代表來滬謁蔣督導陳述困難 請求放運扣紗統籌配售

【本報訊】無錫、蘇州、常州、江陰、常熟等五縣染織布廠所用棉紗原料，大部份靠上海供應。尤以染色方面，因上海染織設備較佳，所以五縣織廠甚多在滬購紗後，即交上海染廠染就所需顏色，再運回各該地工廠織布。自八月十九日上海經管督導處禁運物資出境後，五縣染織廠不僅新原料無法購運，而留滬待運或赴車站輪埠被扣之棉紗達三千餘件，以致各廠因原料用罄已有半數以上停工，前日五縣織染公會特推代表徐賀彬、祝耀長、王潤、馬春榮等來滬請謁蔣督導，報告困難情形，請求立即放運所扣存紗，並對今後五縣需用棉紗統籌配售。蔣氏飭交檢查委員會、紡管會百里祕書辦理，昨日下午各代表往謁蔡未晤，定今晨再去。蘇錫五縣布廠三百多家，工人二萬人，織機數達一萬五千台，每日需用棉紗達六百餘件，以上一旦停頓，影響江南城市及農村經濟且極嚴重。

短期國庫券 售出一千九百萬

【本報訊】短期國庫券，昨日已恢復發售，據中央銀行發表的數字，昨天第一天共售出金圓券一千九百多萬元。

自備外匯物資進口

輸管會擬定細則呈政院核行 ▽…進口商希望放寬條件

【本報訊】輸管會各處負責人昨日舉行重要會議，商討幣制改革以前的自備外匯物資進口問題。各負責人一致認爲目前向美國訂貨非常困難，近來美國輪船工人又在罷工，故都希望以前廠商已購的自備外匯物資能夠早日進口，以充實國內物資的供應。當即擬訂進口細則十一條，呈院核示，預料日內即可公布施行。據進口業人士談：此批物資若允許進口，其進口條件必須放寬，否則難以辦到。如：㊀已付貨款的證明書即難取到，因此批物資大多已買了很久。㊁若必須工廠自用亦難成功，進口商進口根本沒有廠，同時很多物品價格，目前國內往往比國外低，故若欲設法吸收進口，必須將進口條件加以寬放。

五月份 全國進口外匯

核准一八九萬美元

【本報訊】輸管會昨日發表：五月份全國進口外匯共核准一八、九八一、四二二·一五美元，計核准申請書二、五八四件。其中附表㊀類一一四件，七二七、六九○·一七美元，平均每案核准六、三八二·二五美元。附表㊁類一、○二六件，八、三七七、○六三·一一美元，平均每案核准八、一六四·七七美元。附表㊂類一、四四四件，七、九三三、三八八·八七美元，平均每案核准六、八五四·六六美元。

四聯通知各行局 一律停做新貸款

【本報訊】四聯總處現通知各國家行局，在新貸款方針未核定之前，所有新貸款，一律停做。今後貸款方針，四聯總處正在審議中，最近期內可作決定。

打包價款上漲 影響出口成本

進出口業請合理解決

【本報訊】進出口公會昨日舉行理監事會議，商討要案如下：㊀進口商外匯移存央行問題，因關係各公司業務甚大，若全部遵令移交，各公司業務勢將停頓，故決定擬訂備忘錄一份送交主管當局參考。㊁近來打包價款漲價，超過八·一九限價，影響出口成本，故決定由公會負責調查目前打包實價成本，然後再請有關當局合理解決。

銀根鬆弛聲中 同業存款激增

央行吸進一億三千多萬

【本報訊】近來本市游資泛濫，銀根鬆動，各商業行莊存款普通均增加三四倍，估計目前全市行莊存款總額在金圓二千五百萬元以上。又中央銀行最近吸收同業存款，數額很大，到昨日爲止，共達金圓一億三千餘萬元，創歷年來存款最高紀錄。又央行存款準備金，全國共計金圓二千萬元，上海區爲一千萬元，佔二分之一強。

行局差出

【又訊】昨日銀根，益見鬆弛，行局連日差出，已達二千六百多萬。市間游資因缺少去路，供源極旺，但需求寥落，拆放頗難，暗息仍在七分左右盤旋。行局庫昨差出一百七十九萬，洋撥進六十二萬，商業行莊共差進一百一十七萬。

【又訊】昨日短期庫券發售第一日，業外行莊多有投資吸進，故拆形稍爲減少。

【又訊】金管局昨日特令本市銀錢業公會轉知各會員行莊，今後不得拒收小鈔，以免妨礙法幣收兌工作的進行。

行市表

(九月廿三日)

◆金融滙幣 與昨日同

◆糧食 (南市場行情)

品名		價格
白粳	上中下	[illegible]
薄稻	上中下	[illegible]
早稻	上中下	[illegible]
羊秈	上中下	[illegible]
白元	上中下	[illegible]
新粳	上中下	[illegible]
江西機晚	上中下	[illegible]

(北市場行情)(九月廿三日)(限位金圓)

品名		價格
白粳	上中下	[illegible]
薄稻	上中下	[illegible]
早稻	上中下	[illegible]
羊秈	上中下	[illegible]
杜秈	上中下	[illegible]
埧山秈	上中	[illegible]
白元	上	[illegible]
特粳	上	[illegible]
無錫麵粉	又	[illegible]
金錢麥	又	[illegible]
英雄	又	[illegible]

◆雜糧、油餅、◆紗布、◆棉布、◆棉花 [illegible]

◆紐約棉市 (九月二十二日) (以上下水價) [illegible]

◆紐奧利斯棉市 (九月二十二日) [illegible]

◆巴西棉市 (九月二十二日) [illegible]

英文聽覺訓練

十月二日正式上課 立即加入 免費多聽

●迎接新學期 ●備新班

用現代科學的工具，保證你在短期內學到正確的英語，不但使你學到字正腔圓，並使你糾正錯誤的發音，美化你的語言，補學校教育之缺陷。……英文研究社 華山路一八二一弄內

京滬區鐵路管理局標購紙張公告

材發(37)字第二五三四號

一、標購物品：白報紙、道林紙、打字紙、各色彩紙等一大批。二、開標日期：九月廿五日上午九時半。三、開標地點：北站管理局大樓四樓材料處標購課。四、投標須知：凡本市經營紙張股實商號，有合法登記證件及殷實舖保，承辦證明，並於九月廿四日下午五時（截止）以前，逕向本局材料處標購課繳納押標金。五、開標後本局有拒絕接受任何一家或數家標單之權。……

鳴謝上海市警察局迅速破案啓事

敝人於十九日下午由滬返京，在火車上發覺皮夾一只，內儲重要證件及金圓券六百餘元，在上海遺失，到京後即電請上海市警察局林隊長修德協助尋覓，林氏於接電後即會同當地路局第三股員施潤生君等，於三小時內破案，失物全部追回，當日下午五時半接得林氏尋獲電報，感激此種破案神速，維護治安，衷心銘感，特此登報以表謝忱。南京時代工程公司沈公權謝啓

爲通告招商局、萬興、沈實記、建中等機器造船廠在業木工職業工友(白幇)啓事

李錦文、江澤汾、周卿青等三百餘名在業工友，茲向上海市輪船木工職業工會請求入會，均遭非法拒絕，以致業誤年餘，受損匪淺，除呈上海市社會局核飭外，……前經本局核飭該工會依法准予入會，……以後再行補具手續。工友務希即日至滬南海關路一一五號臨時接洽，以便辦理入會手續，切勿自誤，特此通告。

招商局機器造船廠 李錦文　沈實記機器造船廠 江澤汾　萬興機器造船廠 馬卿青　建中機器造船廠

中華煙草公司 同行第39期派貨通告

一、派貨牌名 廿支大雙斧 廿支金條

一、派貨數量 甲級廿支大雙斧壹大箱 廿支金條貳百條；乙級廿支大雙斧半大箱 廿支金條壹百條；丙級廿支大雙斧伍拾條 廿支金條伍拾條

一、派貨價格 廿支大雙斧每大箱金圓貳百肆拾伍元正；廿支金條……；甲級壹百染拾元另陸角正；乙級壹百捌拾伍元叁角正；丙級壹百另肆元玖角正

一、派貨銀款

一、繳款日期 甲級九月廿三日 乙級九月廿四日 丙級九月廿五日 如逾期交款作爲自動放棄即予取消派貨資格

一、收款銀行 甲乙級外灘中國銀行 丙級中國銀行儲蓄部

一、繳款辦法 各同行備具行莊本票暨派貨證店章前來本公司財務處領取繳款單向指定銀行繳款製回解銀根再持向本公司業務處掉取提貨單

一、出貨地點 本公司第一倉庫 丹徒路四三號

中國油輪有限公司 標售舊廢料 標購活動三角皮帶及鐵錨 啓事 供標字第27號

領取標單日期：九月廿二至廿四日 開標日期：九月廿五日下午二時 領取標單及開標地點：江西中路一一五號本公司總務部

上海國民銀行召開股東臨時會公告

本行召開股東臨時會討論增資事宜屆時務請撥冗蒞臨共策進行除專函奉達外特此公告 茲定於本年九月廿八日(星期二)下午二時在上海滇池路八十五號 董事會啓 九月十三日

中央銀行祕書處標售大小舊木箱及鐵皮箱啓事

茲有本行用存大小舊木箱一萬餘隻鐵皮箱二三百隻如本市殷實商號願標購者希自即日起每日上午十時至十二時止親帶營業執照至本處科洽領投標須知及標單並看樣品投標定於十月一日下午十時在本行採購審議會開標特此公告 中華民國三十七年九月二十日

中國紡織建設公司公告

本公司第一紗帶廠出品之丹寧酸粉及丹寧酸液品質精良爲染織工業所必需茲自本年十月份起每月第一週及第三週之星期三在漢口路一三○號本公司業務處開售凡在本公司已經登記之染織廠均可憑登記號碼進行請購其他廠號如有需要亦可來函聲明用途酌予配售特此公告 中華民國三十七年九月二十三日 建業(37)字第13127號

台灣省物資調節委員會上海辦事處代台灣銀行採購紙張公告

封紙淡黃郵封紙一批凡屬合法商號均可至大路六九號三樓本處索取標單及投標須知并定於九月廿七日下午十時當衆開標特此公告

行政院物資供應局標售船舶公告 船字第十三號

查本局本次標售中型登陸艇一艘拖輪一艘暨其他汽艇小型登陸艇計共一十一艘均按現狀就地交接公開標售定於三十七年九月卅日下午時在上海九江路八十五號當衆開標凡有意者請於登報日起前來本局由本局派員帶同前往虬江碼頭看船(標單每份金圓一角)特此公告 局長 江杓 中華民國三十七年九月廿二日

保證責任上海市棉織品生產合作社籌備處公告

查本社呈奉上海市社會局核准籌設，茲經第一次籌備會議決自即日起徵求社員㊀凡從事棉織業之生產人士㊁熱心合作事業之社會人士均得參加本社爲社員社股每股金圓五元於十月一日起開始收集社股除由全體籌備員分別徵求外特再登報通告諸希各界人士踴躍參加 籌備主任 胡伯鍼 副主任 徐基行 籌備員 丁兆坤 朱懋餘 周燮 周之友 胡伯鍼 徐基行 湯齊溪 葛斧 謝承玄 顧郁青 地址北京東路三六○弄十三號 電話九八七九一

善後事業委員會保管委員會祕書處購買文具招標啓事

本處需要"SOVEREIGN"打字蠟紙二百合及"CHERRY ERASER"兩用橡皮二百塊定於本月廿五日上午十時在四川中路一一○號本處開標凡願參加投標者統希於廿四日上午十二時以前攜帶營業執照到本處一○四室繳納保證金金圓券一百領取標單此啓

茂昌眼鏡公司

薄利做出信用

設備最新穎 驗光頂稱心

獨家名廠出售眼鏡

美國佮達眼鏡 有紅金及白金配戴華貴大方

眞正蔡司眼鏡 最後一批存貨現在光度尚全

愛目準光眼鏡 購時出立保單負責包用十年

無形雙光眼鏡 四十歲以上者配戴舒適滿意

總店南京東路七二號 支店林森中路五七四號 南京分店太平路

生化三小名藥

生化暈動葯 M.S.P. cBc 大戰時美軍渡洋所服，能預防暈船，暈車，暈飛機。

生化避倦丸 ELATINE cBc 北非洲沙漠坦克車手所服；能祛除疲倦，補腦健神。

生化玻璃葯膏 SULFA-FILM cBc 大戰時，戰場火傷救急之用，勿需包紮，紗布，葯棉。

中國生化製藥廠 上海江西路三二二號 電話：一三一七○號

生化維太命大全

Vitamin: A, B, B1, B2, B6, C, D, E, K, Niacinamide, Calcium Pantothenate

足下需要任何單種或多種混合之維他命。生化有一切單種與多種混合之維他命針劑與丸劑。

不生者能生生 不化者能化化 中國cBc生化

中國生化製藥廠 上海江西路三二二號 電話：一三一七○號

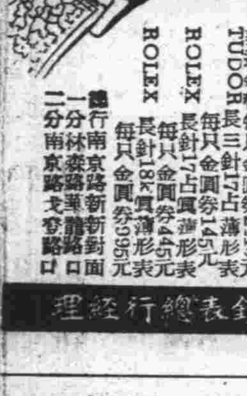

ROLEX 副牌 TUDOR 游泳表

特價金圓195元 優點：長三針七字可占十震動金

獨家經理 ROLEX樂來刻世名表今日特價發售

ROLEX自動長針游泳表 每只金圓券620元
ROLEX 18K自動長針游泳表 每只金圓券2210元
TUDOR表運金帶長三針17占薄形 每只金圓券145元
ROLEX長針17占薄形 每只金圓券445元
ROLEX長針18k鍍薄形 每只金圓券995元

總行南京路新新公司對面 一分行林森路新華戲院對面 二分行南京路戈登路口

亨得利鐘表總行經理

李寶森編著 民法概論 曹傑校訂

本書爲李寶森律師積年學術經驗及研究心得之結晶，……

發行所 正義法律事務所 上海中正東路一○五一號六室 代售處河南路會文堂

小好婆！ 千金湯

婦女月經不準，面黃肌瘦，雖青春二八，已如小好婆，生理與心理，發生未老先衰之現象，請速購服當歸精製調經補血婦科良藥千金湯，可使青春回復，轉弱爲強，蓋經期不調最足影響健康，尤其發育期內之女子更宜注意。

主治月經不調，血虧氣虛，不孕久停，胃口不開，腰酸腿痛，病後血虧，萎黃，失調等

上海種玉堂藥行出品 東台路一五六號 電話八六七一七 (全國各大藥房均有出售)

性病南針 著作人 第八版增訂出世

性病最快療法

本書爲泌尿科學專家姚博士所著，……

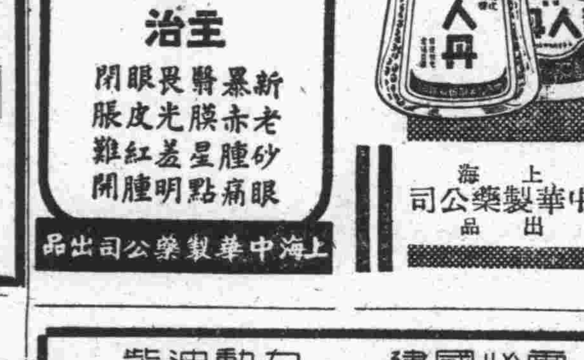

龍虎人丹

瓶裝人丹 加料精製 色香味效 盡善盡美

有口腔消毒清理胃腸之功 四季含服 防病保健

上海中華製藥公司出品

龍虎眼藥

惟一含有龍腦之眼藥水！一滴入眼 冰涼爽適。

主治 新翳暴赤沙眼 老翳膜腫痛 羞明怕光 紅腫點星 眼皮難開 …

上海中華製藥公司出品

防癆 保肺第一 PHITHWEAL 肺活

主治 一切咳嗽 吐血氣急 痰喘失音 各期肺癆 體虛肺弱 久咳不已

藥房均售 上海美林登藥廠出品

中國柴油機公司

國家建設必需 動力柴油

(獨家經理) 美國通用汽車公司 GENERAL MOTORS CORP., U.S.A. 美國赫立特公司 HALLETT MFG. CO., U.S.A.

世界兩大柴油機權威

現貨出售 各種柴油機 承接定貨 (馬力由八匹起至一千四百匹止)

專家修理各種柴油機並裝售配件

上海茂名南路五九號 電話 七○○五○ 七九四二七

費穆導演 皇后·黃金·國際 三院明天隆重獻映
是當代電影史上的創作一支妙！ 天涯芳草·紅豆相思 發乎情 止乎禮 詩意盎然之作
無力齋業風濤·儀閣蘭芷動芳馨
石羽 李緯 韋偉 崔超明 張鴻眉 (聯合主演)
小城之春
心靈的呼應！ 感情的起伏！
編劇 李天濟
如酒之醇 如蜜之甘 如諫如嘲 如果如飲 瓊漿
近於冶蕩 一切無邪 難得放浪 不及於亂
如此星辰 非昨夜 為誰風露 立中宵
中國電影聯營處發行 文華新片

永華影業公司
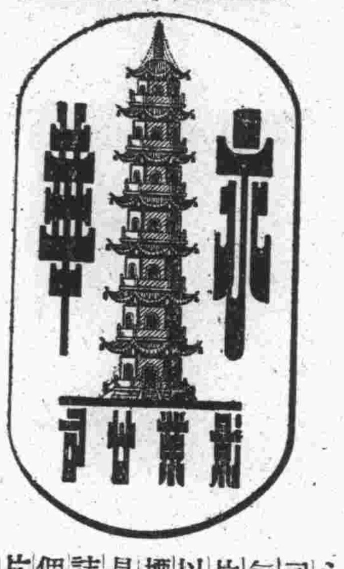
永華影業公司的出品，每片皆精，每片皆鉅，所以這個寶塔就是標誌，也是鉅片的標誌，有了這個標誌的影片，保證令人滿意讚美

滬光·金城·金都·文化會堂
白光 黃晨 龔秋霞 高博 徐立 黃一飛 韓濤 主演 （以筆劃為序）
仙樂飄飄處處聞 疑是霓裳羽衣曲
柳浪聞鶯

大同新型巨片 棹燿
張吳王柳 客串 黃源尹 男高音
張露 吳鶯音 王人麗 柳影 串 歌歌 一致迷 獻唱
每冊精美一歌 四角 贈及 各院均售
連日擁擠 請早購票

「天涯追蹤」免費空遊抽中票根揭曉
滬光中獎票根·三日為限 每日下午二時至六時飛行
麗都中獎票根 知請即執向有起下列中獎票根 各院
（以下中獎號碼排列表）

皇后·黃金·國際 陳燕燕 深閨疑雲
最後一天 二時 四時半 七時 九時三刻
外景北平攝取
徐昌霖編導 夫妻情感破裂 本片滿解決
陳燕燕 史弘 謝添 朱莎 主演
朱樓深鎖一個久旱 求甘露 春濃·綠窗一個餓狼 想肥羊
中國電影聯營處發行 中電出品

同時明天三院獻映 小城之春

平安 今天起獻映四場 二時 四時半 六時45 九時15
瓊芳登 魯斯·喬登·艾斯·龍悲 獨有情鍾 事無全善
巫山雲
沈席·初演·王爾·德·施曲一琴·永一鎖芳心
片上中文字幕

大上海·巴黎·國際·文化會堂 今天獻映
祥林嫂

原著 魯迅 編導 南薇
以姓氏筆劃為序 張桂鳳 徐天紅 袁雪芬 范瑞娟 吳小樓 傅全香 演出
雪聲劇團

光華·銀都·滬山 顧蘭君 十步芳草
主演：顧蘭君 姜明 嚴化 韓非
下期將映 (相思債)

社美 今天四場 二時 四時半 六時45 九時15
美顏 蛇心
洪謨 編劇 胡導演
高博 莫愁 曹之洛 穆宏 (胡)小琴 (諸)葛明 路珊 林榛 (汪)瑜 (凌)如
新中華劇藝社演出

蘭心 今天夜場 一八時一刻
續弦夫人
價：五角·一元·一元二
每日座位預售 三天不一致 美

金門 今天四場 二時 四時 七時 九時
瓊克·畢格里 演出
法夫 艷娘
大膽作風 淫蕩女子
海明威不朽作

大華 今日獻映 二時 四時 六時 九時
琴臺三鳳

珍妮 麥唐娜 伊托比 鮑比 何塞
新型五彩豪華大喜劇

國泰 今天 二時 四時半 六時45 九時15
華倫·威廉 彼得 柯克 安妮 溫哥
大學血案 "FEAR"

大光明 今天 二時 四時半 六時 九時15
寶蓮歷險記
杯弓蛇影 加映中文字幕

大光明 絕無僅有歌樂巨片
寶蘭·葛蒂蓓 領衛
雙姝艷 五彩

麗都 今天獻映 二時 四時45 六時 九時15
特藝五彩豪華鉅製
海宮寶盒

小范朋克 瑪琳·奧哈拉
仙魔人鬥法 火炸公主 寶珠雙煙

南京 今天獻映 二時 四時 六時45 九時15
混身是胆·遍地血腥
埃洛·弗林 亞麗克西絲密通力合演
單刀赴會 五彩

千軍萬馬 如四面單 威天神

美琪 今天獻映 二時 四時45 九時15
亨弗萊鮑嘉·珞琳蓓珂爾
偵探巨片 'The Big Sleep'
夜長夢多

中國大戲院
今明兩夜特煩連演
楊排風 (准打五)
雙姣奇緣 (全部)

大舞台 電話 920200
今夜隆重獻演
李鴻章出現 八大俠英烈傳 集
周瑜歸天 全部 明末遺恨

天河配 半價
共舞台 今天起 二時一刻
今夜二本 獻演 蜀山劍俠傳
秋涼第五本 一後炮
逆倫案 劉文魁 井燕媚

天蟾舞台 電話 九〇五六〇
維持原價 座價 一圓正 九角三 五角三 四角三 三角三 二角七 一角三
今明夜戲連演 連日狂滿
程少臣 姜妙香 高盛麟 紀玉良 金少臣
班世超(魚仙) 朝鏊 借東風
賀玉欽 全部紅娘

永安 今天 二時 四時半 六時45 九時15
樂府千秋

李蓮 瑪絲 亭莎 透主演

大上海 今天日夜 三時一刻
袁雪芬 范瑞娟 五幕古裝華名劇
珊瑚引
田漢編劇 南薇導演

上海 今日大放異彩
幻想曲 五彩音樂藝術鉅製！

東海 第二世界大戰
西海 女俠金絲虎
華德 神童義犬
蓬萊 草莽英雄
平安 直搗東京

民光 血灑香箋

虹光 佳人卿本芳華 好夫妻
滬東 好夫妻
國聯 小霸王
滬光 野女郎
仙樂 洛平 張露

陸奎生專治
吐血
辨症對症 根治吐血
肺病全生集

章宅訃告

獅力牌 濃縮牛肉汁 鷄汁 消滴數滴 功邁參苓
華達藥行經理 大光藥房

徵求寫字間
李如嵩兄

王仲宣 曾靈瑛 結婚啟事
李夢茹 黃紀勳 結婚啟事 謹詹於中華民國卅七年九月二十四日在上海八仙橋青年會舉行婚禮恭請諸親友
我倆承雙方家長同意於九月廿二日在上海新生活俱樂部舉行結婚 張岳靈先生證婚 特此敬告

正信會計師事務所

李文杰 莊宛楨 律師代表 順昌股份有限公司 聲明白水泥呈准專製權公告

王德衍 高文珍 訂婚啟事 我倆徵得雙方家長同意謹詹於民國三十七年九月廿四日旅杭訂婚特此敬告諸親友

楊德貞 玉訂婚啟事

聖格雷高級英文學校 ST. GRACE'S ENGLISH COLLEGE
致用補習學校業已上課入學從速

正中中學 合辦 九月廿七上課

華僑中學增班啟事

南洋無線電校 56屆各級 57屆新生 額滿續招

中英合辦 教育部立案 烈風英文商學校 烈風英文晨夜學校 招生

國立復旦大學經濟學研究所 招生廣告

亞偉速記學校招考 工讀學員

介紹 馬白水(德馨)先生旅行寫生畫展

滬西 緬甸血戰
嘉興 萬家燈火
五龍 新嘉坡
浙江 血海爭雄記
泰山 蝴蝶夢
山西 神出鬼沒
長江 粉墨箏琶
辣斐 魂斷藍橋
新都 汪秀英 同命妻

浦朔祥仁兄 朱梅侶女士 訂婚誌喜 永結同心 李攸敬賀

香港大公報 當天航空到滬 次晨專差送達
訂閱 每份金圓貳角 電話 一九四八〇

分類廣告 招尋

遺失 徵聘 聘請 公信會計補習學校招生 現代 鍼灸 函授醫學 名貢 徵求

ROCKSON Ascorbic Acid Tablets. Calc. Gluconate % Tab. Calc. Gluconate Tab. Thiamine Hcl Tablets. Riboflvin Tablets. P. O. Box.369 Tel. 60643

皮膚花柳性病專科 彭玉書醫師 日本九州帝國大學畢業

痛經白帶必效

流火靈 藥片

醫藥

六合公司·高價徵求

徵求西式餐具 茶具 瓷瓶花

集郵家的羅斯福

音樂教材

大上海特價風琴

銀行通訊出版社

營業

郭太華 婦科女醫師

婦科李復光

魏光財 眼科送診

朱少雲 特製瘰癧丸 專治瘰癧子頸